Çocukları dijital risklerden korumak için yasak yeterli mi?

ÇOCUKLARIN sosyal medyada karşılaştığı siber zorbalık, zararlı içerikler, kişisel verilerin kötüye kullanılması ve bağımlılık riski, dijital güvenliğe yönelik yeni düzenlemeleri gündeme taşıyor. Türkiye'de 15 yaş altındaki çocukların sosyal ağ hizmetlerine erişimini engellemeyi ve 15-18 yaş grubundaki kullanıcılar için daha sıkı güvenlik önlemleri getirmeyi öngören yeni düzenleme kapsamında yaş doğrulama, hesap güvenliği ve ebeveyn kontrolü gibi uygulamalar öne çıkıyor. >> SAYFA 6

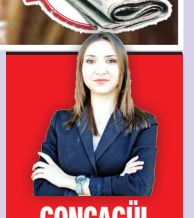

GONCAGÜL KONAŞ

Gazetemizi Sosyal Medya Hesaplarımızdan Takip Edebilirsiniz
Sonsöz Gazetesi
sonsoz.gazetesi
Sonsoz_Ankara
www.sonsoz.com.tr
youtube.com/c/SonsozGazetesi06

YENİLENEN VE GÜÇLENEN KADROMUZLA BAŞKENT ANKARA'NIN NABZINI TUTMAYA DEVAM EDİYORUZ

ALTINDAĞ'DA AÇILIŞ MARATONU BAŞLIYOR

HABER MERKEZİ

2026 yılında birbiri ardına temel atma törenleri gerçekleştiren Altındağ Belediyesi, temeli atılan yatırımları tamamlamak üzere… 8 farklı noktada 15 dev yatırımın kısa sürede açılacağı müjdesini veren Altındağ Belediye Başkanı Dr. Veysel Tiryaki "Altındağ'da açılış maratonu başlatıyoruz." şeklinde konuştu. >> HABERİ 10. SAYFADA

SONSÖZ

Sonsöz Sizin

Sonsöz Türkiye'nin tüm sorunlarını özgür ve özerk yayınlayan, vatandaşın haber alma hakkı çerçevesinde gerçekleri yazan ve son sözün vatandaşın olduğu ilkesini savunan günlük siyasi gazetedir.

21 EKİM 2026 ÇARŞAMBA
Yıl: 51 - Sayı: 17781 • Fiyatı: 7 TL
www.sonsoz.com.tr

Rönesans Holding, dünyanın en büyük veri merkezi platformlarından Digital Realty ile gerçekleştirdiği stratejik ortaklık kapsamında Ankara Temelli'de yeni nesil veri merkezi kampüsünün temelini attı:

Temelli'de 4,1 milyar dolarlık 'dev yatırım'

ANKARA TEMELLİ'DE DİJİTAL GELECEĞİN TEMELİ ATILDI

TÜRKİYE'NİN dijital altyapısını güçlendirmeye yönelik yatırımlara bir yenisi daha eklendi. Rönesans Holding ve Digital Realty iş birliğiyle Ankara Temelli'de, Başkent Organize Sanayi Bölgesi bünyesinde kurulacak veri merkezinin temel atma töreni gerçekleştirildi. Törende konuşan Sanayi ve Teknoloji Bakanı Mehmet Fatih Kacır, veri merkezlerinin dijital ekonomi, yapay zekâ ve veri güvenliği açısından stratejik önem taşıdığına dikkat çekerek yatırımın Türkiye'nin teknoloji altyapısına önemli katkı sağlayacağını ifade etti.

KACIR, ilk etapta 450 milyon dolarlık altyapı ve bina yatırımıyla başlayacak tesisin 22 megavat kapasiteye sahip olacağını, sonraki aşamada ise 900 milyon dolarlık gelişmiş soğutma sistemleri ve yüksek kapasiteli bilişim altyapısının devreye alınmasının öngörüldüğünü belirtti. Tüm aşamaların tamamlanmasıyla Ankara Temelli'deki projenin 4,1 milyar dolarlık sabit sermaye yatırımına ulaşacağını kaydetti.

>> HABERİ 12. SAYFADA

SÜMER TAŞKIRAN

"Yarısı Bizden" desteğinin süresi 31 Aralık 2027'ye kadar uzatıldı

ANKARA (AA)- İstanbul'da kentsel dönüşümü hızlandırmak için 22 Şubat 2024'te Cumhurbaşkanlığı Kararnamesi ile yürürlüğe giren "Yarısı Bizden" desteğinin süresi 31 Aralık 2027'ye kadar uzatıldı. >> SAYFA 5'te

Elektrik iletim ve dağıtım altyapısına 2035'e kadar 80 milyar dolar yatırım yapılacak

ANKARA (AA)- Enerji ve Tabii Kaynaklar Bakan Yardımcısı Nevzat Şatıroğlu, enerjiyi güvenli ve verimli şekilde taşıyacak iletim ve dağıtım altyapısına 2035'e kadar yaklaşık 80 milyar dolar yatırım öngördüklerini bildirdi. >> S. 7

ABB'den polis ve asker adaylarına ücretsiz parkur hazırlık kursu

HABER MERKEZİ

ANKARA Büyükşehir Belediyesi, POMEM, MSÜ ve PMYO sınavlarına hazırlanan gençlere yönelik ücretsiz fiziki yeterlilik parkur hazırlık kursu düzenliyor. >> HABERİ 4. SAYFADA

Batıkent'te Afet Risklerinin Azaltılması Günü Programı

HABER MERKEZİ

YENİMAHALLE Belediyesi Afet İşleri Risk Azaltma Müdürlüğü, İl Afet ve Acil Durum Müdürlüğü, Yenimahalle Kaymakamlığı ve Sivil Savunma Uzmanları Derneği işbirliğinde "13 Ekim Uluslararası Afet Risklerinin Azaltılması Günü" kapsamında Batıkent Meydan AVM'de belediye personeline ve vatandaşlara bilgiler verildi. >> SAYFA 3'te

ASO'da yeni dönemin ilk yönetim kurulu toplantısı

HABER MERKEZİ

ANKARA Sanayi Odası (ASO) Yönetim Kurulu, yeni dönemin ilk toplantısını Seyit Ardıç başkanlığında gerçekleştirdi. Toplantının ardından Ankara Sanayi Odası ve Ankara Ticaret Odası (ATO) Meclis Başkanlık Divanları, ASO Yönetim Kurulu'nun konuğu oldu. >> HABERİ 4'te

Hikmet DÖNMEZ

Sayfa 5'te

Pursaklar'da Muhtarlar Günü buluşması

>> Haberi 4. Sayfada

ABB bağımlılıkla mücadele politikalarını gençlerle birlikte geliştirecek

HABER MERKEZİ

ANKARA Büyükşehir Belediyesi'nin "Gelecek İnşa Simülasyonu" programında bir araya gelen Başkentli gençler, madde, alkol, tütün, kumar, sosyal medya ve teknoloji bağımlılığıyla mücadele için çözüm önerilerini tartıştı. Konferans Salonu'nda düzenlenen programda ortaya çıkan önerilerin raporlaştırılarak belediyenin yeni projelerine ve önleyici çalışmalarına yön vermesi amaçlanıyor. >> SAYFA 3'te

Sincan'da sahipsiz hayvanlar için seferberlik

HABER MERKEZİ

SİNCAN'DA sahipsiz hayvanların sağlığı ve güvenliği için çalışmalar aralıksız sürüyor. Sincan Belediyesi Veteriner İşleri Müdürlüğü ekipleri, vatandaşlardan gelen ihbarları değerlendirerek yardıma ihtiyaç duyan sahipsiz hayvanlara müdahale ediyor.

>> HABERİ 3. SAYFADA

Begüm ÖNCÜ

Sayfa 6'da

Cengiz ÖZER

Sayfa 3'te

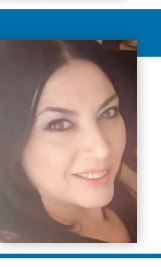

Berrin EMRE

Sayfa 8'de

Çocukların yaşı, denge ve koordinasyon değerlendirmesinde önem taşıyor

İSTANBUL, (DHA)- BİRUNİ Üniversitesi Tıp Fakültesi Temel Tıp Bilimleri Bölümü Biyoistatistik ve Tıp Bilişimi Anabilim Dalı Öğretim Üyesi Dr. Öğr. Üyesi Cüneyd Parlayan, çocuklarda denge ve koordinasyonu değerlendiren klinik ölçeklerin yaşa göre yorumlanmasının önemine dikkat çekti. Dr. Öğr. Üyesi Parlayan, "Çocuklarda değerlendirme yaparken yaş faktörünü mutlaka dikkate almak gerekiyor. Küçük yaşlarda gelişimsel olgunlaşmanın henüz tamamlanmamış olması, bazı testlerde daha düşük puanlarla karşılaşılmasına neden olabilir. Bu nedenle çocuklarda denge testlerinin yalnızca alınan puana göre değil, mutlaka yaşa göre yorumlanması gerekiyor" dedi.

Araştırmanın sonuçlarını değerlendiren Biruni Üniversitesi Tıp Fakültesi Temel Tıp Bilimleri Bölümü Biyoistatistik ve Tıp Bilişimi Anabilim Dalı Öğretim Üyesi Dr. Öğr. Üyesi Cüneyd Parlayan, çocukluk döneminde motor becerilerin gelişmeye devam ettiğini belirterek, testlerden elde edilen sonuçların yalnızca sayısal puan üzerinden değerlendirilmemesi gerektiğini söyledi.

Araştırmacıların 4–12 yaş arasındaki sağlıklı çocuklarla yürüttüğü ve Frontiers in Neurology dergisinde yayımlanan çalışma, üç farklı değerlendirme ölçeğinin güvenilirliğini aynı grupta birlikte inceledi. Çalışmada, çocuklarda denge ve koordinasyonun değerlendirilmesinde kullanılan Pediatrik Denge Ölçeği (PBS), Ataksi Değerlendirme ve Derecelendirme Ölçeği (SARA) ile Kısa Ataksi Derecelendirme Ölçeği (BARS) sağlıklı çocuklarda birlikte değerlendirildi.

Araştırmanın klinik boyutuna da değinen Dr. Öğr. Üyesi Parlayan, "Çalışmanın klinik aşamasında Çocuk Nöroloji Uzmanları Doç. Dr. Elif Acar Arslan ve Prof. Dr. Güzide Turanlı, çocukların denge ve koordinasyon becerilerinin değerlendirilmesi, klinik bulguların çocuk nörolojisi açısından ele alınması ve sonuçların gelişimsel özellikler doğrultusunda yorumlanması süreçlerine önemli katkılar sundu. Klinik değerlendirmeler ile istatistiksel analizlerin birlikte ele alınması, elde edilen bulguların daha kapsamlı yorumlanmasını sağladı" ifadelerini kullandı.

'AYNI PUAN FARKLI YAŞLARDA FARKLI ANLAMLAR TAŞIYABİLİR'

Denge, koordinasyon ve ince motor becerilerin çocukluk boyunca gelişmeye devam ettiğine dikkat çeken Dr. Öğr.

Üyesi Parlayan, "Çocuklarda değerlendirme yaparken yaş faktörünü mutlaka dikkate almak gerekiyor. Küçük yaşlarda gelişimsel olgunlaşmanın henüz tamamlanmamış olması, bazı testlerde daha düşük puanlarla karşılaşılmasına neden olabilir. Dolayısıyla aynı test puanı, farklı yaşlardaki iki çocuk için aynı klinik anlamı taşımayabilir" dedi.

Dr. Öğr. Üyesi Parlayan, "Çalışmamızda dengeyi değerlendiren PBS puanlarının yaşla birlikte arttığını gördük. Örneğin 56 puan üzerinden 48 puan, okul öncesi dönemdeki bir çocuk için olağan kabul edilebilirken, aynı puan 10 yaşındaki bir çocukta denge performansında azalmaya işaret edebilir. Bu nedenle çocuklarda denge testlerinin yalnızca alınan puana göre değil, mutlaka yaşa göre yorumlanması gerekiyor" diye konuştu.

'34 SAĞLIKLI ÇOCUK 5 UZMAN TARAFINDAN DEĞERLENDİRİLDİ'

Dr. Öğr. Üyesi Parlayan, "Araştırmamıza 4–12 yaş arasında 34 sağlıklı çocuk dahil edildi. Çocukların değerlendirmelerini standart koşullarda gerçekleştirerek video kaydına aldık. Daha sonra bu kayıtlar, birbirlerinin verdiği puanları bilmeyen iki fizyoterapist ve üç çocuk nöroloğu olmak üzere toplam beş uzman tarafından bağımsız olarak değerlendirildi" ifadelerini kullandı.

Çalışmanın yöntemine ilişkin bilgi veren Dr. Öğr. Üyesi Parlayan, "Buradaki temel sorulardan biri, aynı çocuğu değerlendiren farklı uzmanların benzer sonuçlara ulaşıp ulaşmadığıydı. Bu nedenle tüm değerlendiricilerin aynı standart video kayıtlarını, birbirlerinin sonuçlarından bağımsız şekilde puanlaması sağlandı. Böylece ölçeklerin değerlendiriciler arasındaki güvenilirliğini karşılaştırma imkanı elde ettik" dedi.

'PBS VE SARA'DA GÜVENİLİRLİK YÜKSEK ÇIKTI'

Dr. Öğr. Üyesi Parlayan, "Beş uzmanın değerlendirmelerini birlikte ele aldığımızda, PBS ve SARA ölçeklerinde değerlendiriciler arası güvenilirliğin iyi, BARS ölçeğinde ise orta düzeyde olduğunu gördük. Ancak tek bir değerlendiricinin sonuçlarına baktığımızda PBS ve SARA'nın güvenilirliği orta düzeye inerken, BARS'ın güvenilirliğinin daha düşük kaldığını belirledik" diye konuştu.

BARS'taki sonucun uzmanlar arasındaki belirgin bir anlaşmazlıktan kaynaklanmadığını söyleyen Parlayan, şöyle devam etti:

"Sağlıklı çocuklarda ataksi bulguları doğal olarak çok sınırlı olduğu için BARS puanları ölçeğin alt sınırında kümeleniyor. Çocukların yüzde 20,6'sı BARS'tan sıfır puan aldı. Bu durum çocuklar arasındaki çok küçük farklılıkların istatistiksel olarak ayırt edilmesini zorlaştırıyor. Dolayısıyla ortaya çıkan düşük güvenilirlik değerinin, değerlendiricilerin birbirinden çok farklı puan vermesinden ziyade sağlıklı gruptaki puan dağılımının özelliğinden kaynaklandığını görüyoruz. Araştırmada çocukların yüzde 52,9'unun PBS'den en yüksek puan olan 56'yı aldığı da belirlendi"

'FİZYOTERAPİSTLER VE ÇOCUK NÖROLOGLARI ARASINDAKİ PUANLAMA DA İNCELENDİ'

Çalışmada fizyoterapistler ile çocuk nörologlarının değerlendirmelerini de karşılaştırdıklarını belirten Dr. Öğr. Üyesi Parlayan, "PBS'de iki meslek grubu arasında belirgin bir farklılık görülmedi. Buna karşılık fizyoterapistlerin SARA ve özellikle BARS ölçeğinde çocuk nörologlarına göre bir miktar daha yüksek puan verme eğiliminde olduğunu belirledik. Bu farklılığın, meslek gruplarının motor performansı değerlendirme yaklaşımlarındaki farklılıklardan kaynaklanabileceğini düşünüyoruz" dedi.

Dr. Öğr. Üyesi Parlayan, "Fizyoterapistler hareketin niteliğindeki küçük farklılıklara daha fazla odaklanabilirken, çocuk nörologları gözlenen farklılığın nörolojik bir ataksi bulgusu oluşturup oluşturmadığını ön planda değerlendirebiliyor. Özellikle sağlıklı çocuklarda bulgular çok hafif olduğu için bu yaklaşım farklılıkları bazı ölçeklerde daha görünür hale gelebiliyor" diye konuştu.

'SAĞLIKLI ÇOCUK VERİLERİ KLİNİK DEĞERLENDİRME İÇİN ÖNEMLİ'

Çalışmanın literatürdeki önemine de değinen Dr. Öğr. Üyesi Parlayan, "Bildiğimiz kadarıyla bu çalışma, PBS, SARA ve BARS ölçeklerini sağlıklı çocuklarda birlikte değerlendiren ve fizyoterapistlerle çocuk nörologlarının puanlamalarını karşılaştıran ilk araştırma olma özelliğini taşıyor. Elde ettiğimiz bulguların, çocuklarda denge ve koordinasyonun klinik değerlendirilmesinde önemli bir referans çerçevesi oluşturabileceğini düşünüyoruz" ifadelerini kullandı.

Bir çocuğun test sonucunun yalnızca aldığı puan üzerinden değerlendirilmemesi gerektiğini belirten Dr. Öğr. Üyesi Parlayan, "Çocuğun yaşı, gelişimsel özellikleri ve kullanılan ölçeğin sağlıklı çocuklardaki davranışı birlikte ele alınmalı. Sağlıklı çocuklarda bu ölçümlerin nasıl dağıldığını bilmek, olası bir denge ya da koordinasyon bozukluğunu değerlendirirken klinisyene daha doğru bir karşılaştırma zemini sağlayabilir" dedi.

Çalışmada kız ve erkek çocuklar arasında üç ölçek açısından da anlamlı bir farklılık saptanmadığını belirten Dr. Öğr. Üyesi Parlayan, "Bir sonraki adımda daha geniş katılımlı, çok merkezli ve farklı yaş gruplarını ayrıntılı biçimde ele alan çalışmaların yapılması önemli. Böylece çocuklara özgü, yaşa göre düzenlenmiş referans değerlerin oluşturulması ve klinik değerlendirmelerin daha da güçlendirilmesi mümkün olabilir" diye konuştu.

Araştırma, Doç. Dr. Elif Acar Arslan, Dr. Öğr. Üyesi Ece Gültekin, Dr. Öğr. Üyesi Gülsena Utku Umut, Arş. Gör. İrem Güney, Dr. Öğr. Üyesi Cüneyd Parlayan, Dr. Öğr. Üyesi Abdullah Sert ve Prof. Dr. Güzide Turanlı imzasıyla uluslararası hakemli Frontiers in Neurology dergisinde yayımlandı.

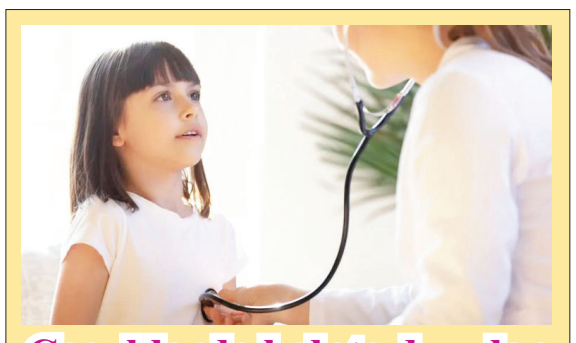

Çocuklarda kalpte duyulan her üfürüm "hastalık" anlamına gelmiyor

ANKARA (AA) - Medipol Bahçelievler Üniversite Hastanesi Çocuk Kardiyolojisi Uzmanı Prof. Dr. Yılmaz Yozgat, kalpte duyulan her üfürümün kalp hastalığı anlamına gelmediğini belirtti.

Hastaneden yapılan açıklamada görüşlerine yer verilen Prof. Dr. Yozgat, çocuklarda duyulan üfürümlerin büyük bölümünün masum olduğunu ifade etti.

Yozgat, üfürümün altında bir hastalık olup olmadığının EKO ile ortaya konulabildiğini anlatarak, bazı çocuklarda bu sesin yalnızca büyüme döneminde kalpten geçen kanın farklı hızlarda akmasına bağlı olarak duyulabildiğini kaydetti.

Prof. Dr. Yozgat, üfürümün, doktorun kalbi dinlerken normal kalp seslerinden farklı bir ses duyması anlamına geldiğine dikkati çekerek, "Aileler ilk bu tabiri duyunca çok tedirgin oluyorlar. Üfürüm demek, normal kalp seslerinden farklı bir ses duymak anlamına geliyor. Ancak aileler bunu duyunca hemen akıllarına kalpte delik ya da kötü bir doğumsal kalp hastalığı geliyor." ifadelerini kullandı.

Üfürümlerin büyük bölümünün iyi huylu olduğuna işaret eden Yozgat, "Duyulan üfürümlerin yüzde 80-90'ı masum oluyor, yani altta bir kalp hastalığını göstermiyor, korkutucu bir adı var ama genellikle sonuç iyi çıkıyor." değerlendirmesini yaptı.

Üfürümün nedeninin belirlenmesi için çocuk kardiyolojisi değerlendirmesinin önemli olduğunu belirten Yozgat, EKO ile üfürümün bir hastalığa bağlı olup olmadığını ayırt edebildiklerini anlattı.

Yozgat, "Masum üfürüm de duyulan sesin bir hastalığı göstermediği anlamına geliyor. Çocuklar büyürken kalpten geçen kan farklı zamanlarda farklı hızlarda akabilir ve dinleyen doktor tarafından değişik sesler duyulabilir." değerlendirmesinde bulundu.

Kalpte delik, kapak veya damarlarla ilgili bir sorun tespit edildiğinde de duyulan sesin "patolojik üfürüm" olarak değerlendirildiğini ifade eden Yozgat, üfürümün altında bir kalp hastalığı tespit edilmesi halinde tedavinin hastalığın türüne göre planlandığını, bazı kalp deliklerinin yalnızca takip ve gerektiğinde ilaç tedavisiyle izlenebildiğini kaydetti.

Yozgat, özellikle kalbin üst veya alt bölümlerindeki bazı deliklerin kendi kendine kapanabildiğini anlatarak, şu bilgileri verdi:

"Ancak bazıları kapanmayabiliyor ve o zaman ameliyat gündeme gelebiliyor. Kalpteki darlıklarda ise girişimsel tedavi seçeneklerini değerlendirebiliyoruz. Darlıklarda balon uygulaması, anjiyo yöntemleriyle gündeme gelebiliyor."

Yozgat, çocuklarda üfürüm değerlendirilirken özellikle 3-10 yaş arasındaki dönemde akut romatizmal ateş ve buna bağlı kapak hastalıklarının da göz önünde bulundurulması gerektiğini belirtti.

'Orta kulak enfeksiyonları çocuklarda daha sık görülüyor'

İSTANBUL, (DHA)- KIŞ aylarında çocukların kapalı ve kalabalık ortamlarda daha fazla vakit geçirmesinin, üst solunum yolu enfeksiyonlarının artmasına neden olduğunu söyleyen Kulak Burun Boğaz Uzmanı Doç. Dr. Mehmet Akif Alan, "Bu durum, özellikle çocuklarda orta kulak enfeksiyonları ve orta kulakta sıvı birikimi görülme sıklığını artırıyor" dedi. Doç. Dr. Alan, aileleri dikkatli olmaları konusunda uyararak erken tanının önemine dikkat çekti.

Kış aylarında artan üst solunum yolu enfeksiyonlarının, çocuklarda orta kulak enfeksiyonları ve kulakta sıvı birikimi riskini de beraberinde getirdiğini söyleyen Medipol Üniversitesi Pendik Hastanesi'nden Kulak Burun Boğaz Uzmanı Doç. Dr. Mehmet Akif Alan, "Özellikle kapalı ve kalabalık ortamlarda daha fazla vakit geçirilmesi, bu rahatsızlıkların görülme sıklığını artırıyor" diye konuştu.

'ÇOCUKLARDA DAHA SIK GÖRÜLÜYOR'

Orta kulak enfeksiyonlarının çocuklarda daha yaygın görülmesinin anatomik nedenleri olduğunu belirten Doç. Dr. Alan, "Çocuklarda orta kulak havalanmasını sağlayan östaki tüpü, yetişkinlere göre daha kısa ve daha yatay seyirlidir. Bu durum, orta kulağın daha kolay tıkanmasına ve enfeksiyona yatkın olmasına neden olur. Kış aylarında artan üst solunum yolu enfeksiyonları da bu tabloyu tetikler" dedi. Orta kulak enfeksiyonu ile kulakta sıvı birikiminin farklı tablolar olduğuna dikkat

çeken Doç. Dr. Alan, "Orta kulak enfeksiyonu genellikle kulak ağrısı, ateş ve kulakta akıntı gibi belirtilerle ortaya çıkar. Kulakta sıvı birikimi ise bir enfeksiyon hastalığı değildir. Ateş ve ağrıya yol açmaz; daha çok işitme azlığı, küçük çocuklarda konuşma gecikmesi, okul çağındaki çocuklarda ise ders başarısında düşüşle kendini belli eder" ifadelerini kullandı.

'ERKEN TANI İLERİ MÜDAHALEYİ ÖNLÜYOR'

Ailelerin bu belirtileri fark ettiğinde vakit kaybetmeden bir kulak burun boğaz uzmanına başvurması gerektiğini vurgulayan Doç. Dr. Alan,"Basit muayeneler ve işitme testleriyle tanı kolaylıkla konulabilir. Doğru zamanda yapılan tanı ve düzenli takiplerle çoğu vakada ileri müdahalelere gerek kalmadan tedavi mümkündür" diye konuştu.

Tedavinin, altta yatan nedene göre şekillendiğini belirten Doç. Dr. Alan, "Alerjik rinit, geniz eti büyümesi gibi durumlarda öncelikle bu sorunların tedavisine odaklanıyoruz. Medikal tedavi çoğu zaman yeterli olabiliyor.

Sarı nokta hastalığında görme kaybına karşı "erken tanı" uyarısı

İSTANBUL (AA) - Biruni Üniversitesi Tıp Fakültesi Göz Hastalıkları Anabilim Dalı Başkanı Prof. Dr. Hande Çeliker, düz çizgilerin eğri veya dalgalı görülmesinin sarı nokta hastalığının belirtilerinden biri olabileceğini ifade ederek, erken tanı ve uygun tedaviyle görme kaybının ilerlemesinin yavaşlatılabileceğini belirtti.

Üniversiteden yapılan açıklamada görüşlerine yer verilen Prof. Dr. Çeliker, sarı nokta hastalığı olarak da bilinen yaşa bağlı makula dejenerasyonunun özellikle ileri yaşlarda merkezi görmeyi etkileyen önemli göz hastalıklarından biri olduğunu aktardı.

Hastalığın retinanın merkezinde bulunan ve ayrıntılı görmeyi sağlayan makula bölgesini etkilediğini vurgulayan Çeliker, "Kişiler başlangıç döneminde herhangi bir belirti hissetmeyebilir, ilerleyen süreçte ise görme kalitesinde belirgin değişiklikler yaşayabilir. Kapı kenarlarını, pencere çerçevelerini veya düz çizgileri eğri görmeye başlayan kişiler bu değişikliği önemsemeli. Erken tanı ve uygun tedaviyle görme kaybının ilerlemesi birçok hastada yavaşlatılabilir." ifadelerini kullandı.

Sarı nokta hastalığında günlük yaşamda fark edilebilecek belirtilere de değinen Çeliker, özellikle düz çizgilerin eğri veya dalgalı görülmesi, görüntünün orta kısmında bulanıklık oluşması, okurken harflerin kaybolması ya da yüzleri tanımakta zorlanmanın belirtiler arasında yer alabildiğini aktardı.

- "ERKEN EVRELERDE HERHANGİ BİR ŞİKAYETE YOL AÇMAYABİLİR"

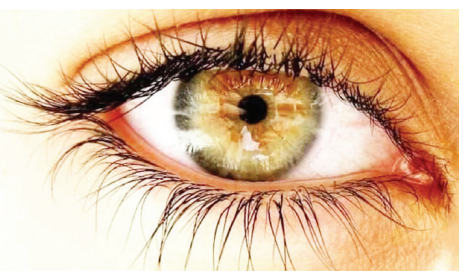

Çeliker, hastalığın kuru ve yaş olmak üzere iki temel tipi bulunduğunu, kuru tipin daha sık görüldüğünü ve genellikle yavaş ilerlediğini, yaş tipin ise hızlı görme kaybına neden olabildiğini ifade etti.

Yaşın ilerlemesiyle riskin arttığını, aile öyküsü ve sigara kullanımının da önemli risk faktörleri arasında bulunduğunu vurgulayan Çeliker, şunları kaydetti:

"Kuru tip sarı nokta hastalığı erken evrelerde herhangi bir şikayete yol açmayabilir. Yaş tipte ise retina altında gelişen anormal damarlar nedeniyle sıvı birikimi veya kanama meydana gelebilir. Bu durum merkezi görmenin kısa sürede bozulmasına neden olabilir. Özellikle ani gelişen görme değişikliklerinde erken müdahale büyük önem taşıyor. Görme kaybı ortaya çıkmadan önce retina tabakasındaki değişiklikleri tespit etmek mümkün. Özellikle risk grubundaki kişilerin hiçbir şikayeti olmasa bile göz muayenelerini ihmal etmemesi gerekiyor. Optik koherens tomografi (OCT) gibi görüntüleme yöntemleriyle sarı nokta bölgesindeki yapısal değişiklikleri ayrıntılı biçimde değerlendirebiliyoruz."

Çeliker, sarı nokta hastalığının belirtilerini fark etmek için kişilerin her iki gözünü ayrı ayrı kontrol edebileceğini belirterek, Amsler kareli çizelgesinin bu amaçla kullanılabildiğini anlattı.

Söz konusu kontrolün göz muayenesinin yerini tutmayacağına dikkati çeken Çeliker, "Bir göz kapatılarak diğer gözle kareli çizelgenin ortasındaki noktaya bakıldığında çizgilerin düz olup olmadığı kontrol edilebilir. Aynı işlem diğer göz için de tekrarlanmalıdır. Çizgilerde eğrilme, dalgalanma veya kaybolma fark edilmesi retina hastalığının işareti olabilir." ifadelerini kullandı.

Çeliker, sarı nokta hastalığında tedavinin hastalığın tipine ve evresine göre planlandığını aktararak, özellikle yaş tipte uygulanan göz içi enjeksiyon tedavilerinin hastalığın kontrol altına alınmasında önemli rol oynadığını kaydetti.

Hastalığın erken dönemde tespit edilebilmesi için düzenli göz muayenesinin önemine işaret eden Çeliker, şu değerlendirmelerde bulundu:

"Günümüzde yaş tip sarı nokta hastalığında göz içi enjeksiyon tedavileriyle hastalığın ilerlemesini yavaşlatmak, birçok hastada görmeyi korumak ve bazı hastalarda görme düzeyinde iyileşme sağlamak mümkün. Ancak tedavinin başarısında hastalığın hangi aşamada tespit edildiği ve takiplerin düzenli sürdürülmesi büyük önem taşıyor. Görmedeki değişiklikler yaşlanmanın doğal bir sonucu olarak değerlendirilmemeli. Sarı nokta hastalığı tedavi edilmez veya düzenli takip edilmezse ilerleyici ve kalıcı merkezi görme kaybına yol açabilir."

Sincan'da sahipsiz hayvanlar için seferberlik

■ HABER MERKEZİ

SİNCAN'DA sahipsiz hayvanların sağlığı ve güvenliği için çalışmalar aralıksız sürüyor. Sincan Belediyesi Veteriner İşleri Müdürlüğü ekipleri, vatandaşlardan gelen ihbarları değerlendirerek yardıma ihtiyaç duyan sahipsiz hayvanlara müdahale ediyor.

Sincan Belediyesi Veteriner İşleri Müdürlüğü ekipleri, gelen ihbarları değerlendirerek belirtilen adreslere ulaşıyor. Yardıma ihtiyaç duyan sahipsiz hayvanların sağlık durumları kontrol edilirken gerekli muayene, bakım ve tedavi işlemleri de veteriner hekimlerin gözetiminde gerçekleştiriliyor.

HAYVANLARIN SAĞLIĞI VE GÜVENLİĞİ ÖN PLANDA

Sincan Belediyesi, sahipsiz hayvanların yaşam koşullarının iyileştirilmesi ve sağlık sorunlarının giderilmesi amacıyla çalışmalarını sürdürüyor. Ekipler, ihtiyaç duyan hayvanlara gerekli veteriner hizmetlerini sunarak onların sağlığını ve güvenliğini korumayı hedefliyor.

HAYVAN AMBULANSI İLE İLÇENİN DÖRT BİR YANINDA MÜDAHALE

Yapılan ihbarların ardından sokakta bulunan sahipsiz hayvanlara daha hızlı ulaşılması ve gerekli müdahalelerin zamanında gerçekleştirilmesi için sahipsiz hayvan müdahale aracı "Haybulans" sahada görev yapıyor.

Belediye ekipleri, gelen ihbarlar doğrultusunda hasta-yaralı veya bakıma ihtiyaç duyan sahipsiz hayvanların bulunduğu noktalara ulaşarak gerekli ilk müdahaleyi gerçekleştiriyor ve ihtiyaç duyulması halinde hayvanlar, rehabilitasyon süreçlerinin devamı için Polatlar Sahipsiz Hayvan Bakımevi ve Rehabilitasyon Merkezine götürülüyor.

ABB bağımlılıkla mücadele politikalarını gençlerle birlikte geliştirecek

■ HABER MERKEZİ

ANKARA Büyükşehir Belediyesi'nin "Gelecek İnşa Simülasyonu" programında bir araya gelen Başkentli gençler, madde, alkol, tütün, kumar, sosyal medya ve teknoloji bağımlılığıyla mücadele için çözüm önerilerini tartıştı. Ankara Büyükşehir Belediyesi Konferans Salonu'nda düzenlenen programda ortaya çıkan önerilerin raporlaştırılarak belediyenin yeni projelerine ve önleyici çalışmalarına yön vermesi amaçlanıyor.

Ankara Büyükşehir Belediyesi (ABB), gençlerin kent yönetiminde ve politika geliştirme süreçlerinde daha etkin rol alması amacıyla "Gelecek İnşa Simülasyonu" programını başlattı.

Sağlık İşleri ile Gençlik ve Spor Hizmetleri Daire Başkanlıklarının iş birliğinde Ankara Büyükşehir Belediyesi Konferans Salonu'nda düzenlenen simülasyonda gençler, bağımlılıkla mücadeleye ilişkin görüşlerini paylaşarak çözüm önerileri geliştirdi.

GENÇLERİN GÖZÜNDEN BAĞIMLILIKLA MÜCADELE

Bağımlılığın yalnızca madde kullanımıyla sınırlı olmadığına dikkat çekilen programda gençler; alkol, tütün, dijital oyunlar, sosyal medya, kumar ve teknoloji bağımlılığı gibi farklı alanlardaki riskleri ele aldı. Katılımcıların geliştirdiği önerilerin, "Gençlerin Gözünden Bağımlılıkla Mücadele Politika Önerileri" başlıklı bir raporda toplanması ve belediyenin önümüzdeki dönemde hayata geçireceği koruyucu ve önleyici hizmetler, iletişim kampanyaları ve yeni projeler için yol göstermesi amaçlanıyor.

Sağlık İşleri Daire Başkanlığı İş Sağlığı ve Güvenliği Şube Müdürü Mustafa Can, programla gençlerin yalnızca korunması gereken bir grup olarak değil, sorunları tanımlayan ve çözüm üreten paydaşlar olarak sürece katılmasını hedeflediklerini belirtti. Can, "Sağlık İşleri Daire Başkanlığı olarak bugüne kadar danışmanlık, tedavi, yönlendirme, rehabilitasyon, koruyucu eğitimler ve farkındalık çalışmalarıyla hemşerilerimizin yanında olduk. Bu salondan çıkacak her fikir gençlerimizin gözünde bağımlılık mücadele politikası önerisi başlığı altında raporlaştırılacak ve belediyemizin önümüzdeki dönemde hayata geçireceği koruyucu önleyici hizmetlerin, iletişim kampanyalarının ve yeni projelerin temelini oluşturacak" dedi.

KAYA: "BAĞIMLILIKLA MÜCADELE POLİTİKALARINI GENÇLERLE BİRLİKTE İNŞA EDİYORUZ"

Sağlık İşleri Daire Başkanlığı Bağımlılıkla Mücadele Birim Sorumlusu Gökçe Çiçek Kaya da bağımlılığın çok boyutlu bir toplumsal sorun olduğuna dikkat çekerek, "Bu mücadelede bizim en önemli hedef kitlemiz gençlerimiz. Bu projeyle geleneksel yöntemlerin dışına çıkıp gençlere sadece ne yapmaları gerektiğini anlatan tek taraflı bir iletişim yerine 'Sizin ne düşündüğünüz ve çözüm önerileriniz bizim için çok önemli, doğrudan karar süreçlerine dâhil olun' diyoruz. Kısacası gençleri sadece korunması gereken bir kitle olarak değil, çözüm üreten aktif paydaşlarımız olarak görüyor, kentimizin bağımlılıkla mücadele politikalarını gençlerle birlikte inşa ediyoruz" diye konuştu.

ECER: "BİRLİKTE GÜZEL SONUÇLARA ULAŞACAĞIZ"

Gençlik ve Spor Hizmetleri Daire Başkanlığı Gençlik Politikaları Uzmanı Halil Ecer ise "Gençler ile birlikte gençlerin talep ve ihtiyaçlarını karşılama ve bunlarla biz nasıl hareket edebiliriz, bir genç Ankara'da kendi varlığını nasıl oluşturabilir, bunlara odaklanmış durumdayız. Bundan sonraki süreçlerde de esasında herhangi bir talep ve ihtiyacın doğru kişiye ve doğru zamanda ulaşabilmesini sağlamak adına gençlerin talep üretebiliyor olması gerekiyor. Bunu hep birlikte başaracağız. Hep birlikte güzel sonuçlara ulaşacağız" ifadelerini kullandı.

GEÇMİŞTEN GELECEĞE

Cengiz ÖZER
(E. Basın Müşaviri)

Acılar Siyaset Malzemesi Yapılmamalıdır Ama!

Bir ay kadar önce Üsküdar Belediye Başkan Vekilliğine seçilen Ak Parti'nin adayı Dündar Ziya Gültekin, makam arabası ile Ankara'ya gitmekte iken yolda geçirdiği elim bir trafik kazası sonucu yaşamını yitirmiş; Allah rahmet eylesin, ailesinin ve tüm yakınlarının başı sağ olsun.

Sosyal medyayı fırsat buldukça izlemekteyim, ben şu ana kadar pek rastlamadım ama, iktidar yanlısı televizyon kanallarında iktidar sözcülerinin açıklamalarından öğrendim; bu acı haber üzerinden saldırıya geçenler olmuş, "İlahi adalet yerini buldu" gibi mesajlar paylaşmışlar; iktidar sözcüleri bu mesajları şiddetle kınıyorlar, "Acılar siyaset malzemesi yapılmamalıdır" diyorlar. Ben de aynen katılıyorum, acılar siyaset malzemesi yapılmamalıdır.

Oysa, daha önce de benzeri olaylar yaşamıştık, hatta TBMM Genel kurulunda muhalefetten yaşlı bir konuşmacı, kürsüden düşmüş, başını betona çarparak yaşamını yitirmişti; o anlarda Ak Parti'nin önemli isimlerinden ön sıralarda oturan bir kadın milletvekili, "Allah'ın gazabı böyle olur işte!" diye bağırmıştı...

Beklenmedik bir anda gelen her ölüm, can veren için en büyük felaket, yakınları ve sevenleri için ise yaşamın en büyük acısıdır; böyle bir felaketi siyaset malzemesi yapmak, böyle derin acıları sevinçle karşılamak, çirkin tepkiler göstermek, insanlık dışıdır.

"Dindar ve Kindar Nesiller yetiştirme" idiası ile 2002 yılında iktidara gelen Ak Parti'nin, ne tür siyasal operasyonlarla ülkemizi bugünlere sürüklediğini görememek için kör olmak gerekir. Milletin iradesi ile muhalefet partilerinden göreve seçilen belediye başkanlarının, siyasetçilerin, gazetecilerin, televizyoncuların, akademisyenlerin, her türlü muhalefet sözcülerinin nasıl susturulduğunu, 86 milyon nüfuslu devletimizin nasıl bir aile şirketine dönüştürüldüğünü, artık kimse inkar edemez.

Ancak, her geçen gün insanlığımızı biraz daha yitiriyoruz.

Sonsöz'de 19 Haziran 2026 tarihinde yayınlanan yazımda "Dünya Aydınlığa Biz Karanlığa Sürükleniyoruz" başlıklı yazımda toplumumuzdaki parçalanmayı ve çürümeyi şöyle özetlemeye çalışmıştım:

"Bir kamyon trafik kazasında devrilmiş, içerisindeki yükü ortalığa saçılmış, çevredekiler olay yerine koşuyorlar, ortalığa saçılmış ürünlerden kapabildikleri kadarını kucaklayıp, hızla uzaklaşıyorlar.

"Bu ve benzeri haberleri zaman zaman sosyal medyada izliyoruz, içimiz sızlıyor. Daha birkaç yıl önce 6 Şubat deprem felaketinde yaşananları, medyaya yansıyan çirkin haberleri anımsayalım... Yüzbinlerce insan, karda kışta, dondurucu soğukta enkazlar altında çığlık çığlığa can çekişirken, yıkıntılar arasında yakalanan hırsızları, insanların açlığını susuzluğunu fırsat bilip piyasa fiyatlarını kat kat artıran esnaflarımızı unutabilir miyiz?..

"Ya Gaziantep'in Nurdağı ilçesinde bir köyde inşaatı tamamlanmış deprem konutlarının dağıtımı sırasında bir depremzedenin, "İyi ki böyle bir deprem yaşamışız, evlerimiz yıkılmış, şimdi saraylar gibi evlere kavuştuk" şeklindeki sözlerini nereye koymalı?!..

"Kendi acısını hisseden canlıdır, başkalarının da acısını hisseden ise insan" şeklinde bir özdeyiş vardır; bu yaşadıklarımıza baktığımızda, her geçen gün insanlığımızı biraz daha yitirmekte olduğumuzu göremiyor muyuz?

***

"Bu satırları karaladığım 19 Haziran Cuma günü sabahı televizyonlarda haberleri izliyorum:

"Altı yaşındaki kızını, tarikatının otuz yaşlarındaki bir müridi ile evlendirdiği için kızının şikayeti üzerine üç yıl kadar önce mahkum edilen Hiranur Vakfı Başkanı cezaevinden tahliye edilmiş, çok sayıda sarıklı cübbeli taraftarlarınca coşkulu törenlerle karşılanıyor.

"Batman'da Peygamber Sevdalıları Vakfı tarafından düzenlenen sekiz on yaşlarındaki kız çocuklarına tesettür giydirme törenleri gösteriliyor... Milli Eğitim Bakanlığını, hatta devletimizi yönetenlerin çoğunun kendi çocuklarını ABD, Avrupa gibi batı ülkelerinde okuturlarken, ülkemizdeki Peygamber Sevdalıları Vakfı, Kur'an'a Hizmet Vakfı gibi vakıflara yüz milyonlarca lira devlet desteği sağlandığı anlatılıyor.

"İslamın öngördüğü dürüstlük, hak, hukuk adalet, kul hakkı ve insanca yaşam alanlarında yapılan uluslararası araştırmalarda İsveç, Norveç, Danimarka gibi İslamla hiç bir bağı bulunmayan toplumların en temiz ülkeler olduğu, İslam ülkelerinin ise sonuncu sıralarda yer aldığı belirtiliyor.

"Bilim ve teknolojinin astronomik bir hızla ilerlediği, yapay zeka dönemine girildiği günümüzde ne yazık ki 57 Müslüman devlet arasında yer alan tek laik, demokratik, çağdaş ve sosyal hukuk devleti Türkiye Cumhuriyeti, son yıllarda apaçık bir şekilde geçmişin karanlıklarına doğru sürükleniyor."

Umarım ve dilerim ki, bu görüşlerimde yanılmış olayım.

Batıkent'te Afet Risklerinin Azaltılması Günü Programı

■ HABER MERKEZİ

YENİMAHALLE Belediyesi Afet İşleri Risk Azaltma Müdürlüğü, İl Afet ve Acil Durum Müdürlüğü, Yenimahalle Kaymakamlığı ve Sivil Savunma Uzmanları Derneği işbirliğinde "13 Ekim Uluslararası Afet Risklerinin Azaltılması Günü" kapsamında Batıkent Meydan AVM'de belediye personeline ve vatandaşlara bilgiler verildi.

RİSKLERİ ÖĞREN TEDBİRİNİ AL

Programda AFAD yetkilileri ve gönüllüleri, afetlerin çevrede yol açabileceği riskleri tanımaları, alınabilecek tedbirleri öğrenmeleri ve bu bilgileri günlük yaşamlarında uygulayabilmeleri konusunda eğitim verdi.

Katılımcılara bireysel ve ailesel hazırlık, afet ve acil durum planı, çantası, toplanma alanları, akreditasyon ve gönüllülük sistemi hakkında bilgilendirilmeler yapılıp Yenimahalle Belediyesi tarafından hazırlanan "Güvenli Yaşamı Öğreniyorum" kitabı ve el broşürleri dağıtıldı.

SONSÖZ
GÜNLÜK SİYASİ GAZETE
Yıl: 51
Sayı: 17781
21 EKİM 2026 ÇARŞAMBA
web: www.sonsoz.com.tr * e-mail:sonsozgazetesi06@gmail.com

SONSÖZ Gazetecilik Matbaacılık Reklamcılık İnş. San. ve Tic. Ltd. Şti. Adına İmtiyaz Sahibi:
Abdi PEHLİVAN
Tüzel Kişi Temsilcisi : Bahar Pehlivan YEDİER
Sorumlu Yazı İşleri Müdürü : M. Umut KARAKÜLAH
Haber Müdürü: Suat ÖZER
Spor: Yalçın ERCAN
Sayfa Sekreteri : Birsen DÜZEN
Hukuk Müşaviri: Av.Mehmet Necati YÜZER

İstanbul Temsilcisi
Murat KENDİRLİ
(0532) 521 62 17
İzmir Danışmanı
Oğuzhan KAVAKLI
(0542) 422 71 80
Karadeniz Temsilcisi
Kemalettin TANGAL
(0544) 397 92 51
Sivas Temsilcisi
Yurdal EPSİLELİ
(0546) 889 58 58

İDARE MERKEZİ:
Çankaya Caddesi No:4/3
ÇANKAYA/ANKARA
Tel: (0312) 394 57 71
Fax: (0312) 394 57 74

BASKI YERİ:
Uslu Matbaacılık Mustafa USLU
BASKI ADRESİ:
Zübeyde Hanım Mah. Elif Sk.
No: 7/246 ALTINDAĞ / ANKARA
Tel: 0546 457 74 00

Kurumsal E- Posta muhasebe@sonsoz.com.tr
UETS ADRESİ: 25999-52289-81751
Dağıtım: MATA GRUP BİLİŞİM LOJİSTİK DANIŞMANLIK LTD.ŞTİ.
Yayın Türü: Yerel Süreli
Sözleşme Dışı Yazılara Ücret Ödenmez.
Köşe Yazılarından Yazarlarımız Mesuldür.

Gazete Basım Tarihi: 20 Ekim 2026 Salı

İLAN VE REKLAM TARİFESİ
• Renkli bütün sayfalarda st/cm: **250 TL + KDV**
• Siyah-Beyaz sayfalarda pazarlığa tabiidir.
• Bilanço, Genel Kurul, Tüzük, Sigorta, Acentelik, Fesihname vb. ilanların st/cm: **232 TL + KDV**
Gazete fiyatı 7 TL'dir. Arşiv gazete fiyatı 30 TL'dir.

Keçiören Belediye Başkanı Özarslan, muhtarlarla buluştu

■ HABER MERKEZİ

KEÇİÖREN Belediyesi ev sahipliğinde 19 Ekim Muhtarlar Günü dolayısıyla Kartaltepe Kent Ormanı Tesisleri'nde düzenlenen programda Keçiören Belediye Başkanı Dr. Mesut Özarslan, mahalle muhtarlarıyla bir araya geldi. Muhtarlar ile yerel yönetimler arasındaki iş birliğinin öneminin vurgulandığı programda, mahallelerin ihtiyaçları, vatandaşların talepleri ve belediye hizmetlerinin yürütülmesine ilişkin değerlendirmelerde bulunuldu.

Keçiören Belediye Başkanı Dr. Mesut Özarslan'ın ev sahipliğinde düzenlenen programa; AK Parti Keçiören İlçe Başkanı Ömer Faruk İslam, Keçiören Muhtarlar Derneği Başkanı ve Aşağı Eğlence Mahalle Muhtarı Muhammet Ekrem Kılıç, AK Parti Keçiören İlçe Başkan Yardımcısı ve Yerel Yönetimler Başkanı Ömer Bahadır Atakan, Belediye Başkan Yardımcısı Mustafa Şen ile Keçiören'in mahalle muhtarları katıldı.

Keçiören Belediye Başkanı Dr. Mesut Özarslan, yaptığı konuşmada muhtarlarla uyumlu bir şekilde çalışmaya devam edeceklerini ve asıl amaçlarının Keçiörenlilere en iyi hizmeti sunmak olduğunu vurgulayarak şunları söyledi: "Kıymetli muhtarlarım, öncelikle 19 Ekim Muhtarlar Günü'nüzü kutluyor, Yüce Mevla'dan nice yıllara sağlıkla ulaşmanızı diliyorum. Yaklaşık iki buçuk yıldır sizlerle birlikte ilçemize hizmet etmek için yol yürüyoruz. Bu süreçte gösterdiğiniz samimiyet, iş birliği ve gayret için her birinize teşekkür ediyorum. Birlikte yürüttüğümüz hizmetlerde siyasi ayrım gözetmeden, mahallelerimizde yaşayan her bir vatandaşımıza eşit şekilde yaklaşmayı esas aldık. Çünkü bizim anlayışımızda halka hizmet, Hakk'a hizmettir."

ASO'da yeni dönemin ilk yönetim kurulu toplantısı yapıldı

■ HABER MERKEZİ

ANKARA Sanayi Odası (ASO) Yönetim Kurulu, yeni dönemin ilk toplantısını Seyit Ardıç başkanlığında gerçekleştirdi. Toplantının ardından Ankara Sanayi Odası ve Ankara Ticaret Odası (ATO) Meclis Başkanlık Divanları, ASO Yönetim Kurulu'nun konuğu oldu. ASO Başkanı Ardıç, Ankara'nın sanayi ve ticaretine yön veren iki Oda arasındaki iş birliğinin yeni dönemde de aynı kararlılıkla süreceğini söyledi.

ASO, 18. Dönem organ seçimlerinin ardından ilk Yönetim Kurulu toplantısını gerçekleştirdi. ASO Başkanı Seyit Ardıç başkanlığındaki toplantıya Başkan Yardımcıları Mete Çağlayan, Ercan Ata, Yönetim Kurulu Sayman Üyesi Mehmet Osmanbeyoğlu ile Yönetim Kurulu Üyeleri Musa Ertunç, Halit Erol, Burcu Özbozkurt, Ertuğrul Onat, Ramazan Yön, Berat Darçın ve Hasan Cem Taşkaldıran ile Genel Sekreter Prof. Dr. Mehmet Cansız katıldı.

ASO Yönetim Kurulu, toplantının ardından ASO ve ATO Meclis Başkanlık Divanlarını konuk etti. Buluşmaya ASO Meclis Başkanı İhsan Çetinceviz, Meclis Başkan Yardımcıları Didar Danış Ezer ve Oğuz Yılmaz ile Kâtip Üye Aysu Yavuz; ATO Meclis Başkanı Recai Kesimal, Meclis Başkan Yardımcıları Efe Polat ve Erhan Burak Aydın ile Kâtip Üye Serpil Polat katıldı.

"İKİ DUAYEN İSİM ORTAK ÇALIŞMALARIMIZA GÜÇ KATACAK"

Yeni seçilen Meclis başkanlarını ve divan üyelerini tebrik eden ASO Başkanı Ardıç, önceki dönem ASO Yönetim Kurulunda birlikte görev yaptığı İhsan Çetinceviz'in Meclis Başkanlığına seçilmesinden duyduğu memnuniyeti dile getirdi. Başkan Ardıç, "Ankara'nın sanayisine ve ticaretine yıllardır emek veren iki duayen ismin Meclislerimize başkanlık etmesi, ortak çalışmalarımıza güç katacak" dedi.

ATO Meclis Başkanı Recai Kesimal ve Başkanlık Divanı üyelerinin seçimlerin hemen ardından ilk ziyaretlerini ASO'ya yapmalarının kendileri için ayrıca anlamlı olduğunu belirten Başkan Ardıç, konuklarına teşekkür etti.

Meclis Başkanlık Divanlarında kadınların üstlendiği görevlere de değinen Başkan Ardıç, ASO'nun dört kişilik Meclis Başkanlık Divanının yarısını kadın sanayicilerin oluşturduğunu, ATO Meclis Başkanlık Divanında da kadın temsilinin devam ettiğini söyledi. Başkan Ardıç, kadınların üretimde, ticarette, yönetimde ve karar süreçlerinde daha fazla yer almasının ekonomik kalkınmanın temel şartlarından biri olduğunu vurguladı.

"GÜCÜMÜZ BİRLİK VE BERABERLİĞİMİZDEN GELİYOR"

Sanayi ve ticaret camialarının Ankara'nın geleceği için ortak hedeflerle çalıştığını ifade eden Başkan Ardıç, "Birbirimizi dinleyip imkânlarımızı bir araya getirdikçe Ankara'mızın üretim, ticaret, yatırım, istihdam ve ihracat gücü büyüyecek. Odalarımız arasındaki bu güç birliğini yeni dönemde de aynı kararlılıkla sürdüreceğiz" diye konuştu.

Başkan Ardıç, yeni görevlerin hayırlı olmasını dileyerek, "Allah birlik ve beraberliğimizi daim etsin" ifadelerini kullandı.

ABB'den polis ve asker adaylarına ücretsiz parkur hazırlık kursu

■ HABER MERKEZİ

ANKARA Büyükşehir Belediyesi, POMEM, MSÜ ve PMYO sınavlarına hazırlanan gençlere yönelik ücretsiz fiziki yeterlilik parkur hazırlık kursu düzenliyor. Sincan Fatih'teki Gazeteci Ali Öcal Spor Salonu'nda gerçekleştirilen eğitimlerde gençler, uzman antrenörler eşliğinde sınavlara hazırlanırken ulaşım için ücretsiz servis hizmetinden de yararlanıyor.

Ankara Büyükşehir Belediyesi, gençlerin eğitim ve kariyer hedeflerine destek olmak amacıyla çalışmalarını sürdürüyor. Gençlik ve Spor Hizmetleri Daire Başkanlığı tarafından düzenlenen Polis Meslek Eğitim Merkezi (POMEM), Millî Savunma Üniversitesi (MSÜ) ve Polis Meslek Yüksekokulu (PMYO) parkur hazırlık kursları, gençlere ücretsiz fiziki yeterlilik eğitimi sunuyor.

HAFTANIN DÖRT GÜNÜ ÜCRETSİZ EĞİTİM

POMEM, MSÜ ve PMYO parkur hazırlık kursları, Sincan Fatih'te bulunan Gazeteci Ali Öcal Spor Salonu'nda gerçekleştiriliyor. Haftanın dört günü düzenlenen eğitimlerde kursiyerler, uzman antrenörler eşliğinde ısınma ve koşu çalışmalarının ardından fiziki yeterlilik parkurlarına hazırlanıyor.

Farklı gün ve saatlerde düzenlenen eğitimlerle gençlerin sınavlara en iyi şekilde hazırlanması hedefleniyor. Kursiyerlerin eğitimlere erişimini kolaylaştırmak amacıyla Ulus Genç Akademi ile Gazeteci Ali Öcal Spor Salonu arasında ücretsiz servis hizmeti de sunuluyor.

EĞİTİMLER ÜCRETSİZ

Gazeteci Ali Öcal Spor Salonu İdarecisi Baki Çiftçi, kursların başladığını belirterek, "Ankara Büyükşehir Belediyesi Gençlik ve Spor Hizmetleri Dairesi Başkanlığı bünyesinde POMEM kurslarımız, Millî Savunma Üniversitesi kurslarımız ve Polis Meslek Yüksekokulu kurslarımız başlamıştır. Haftanın dört günü, ikişer saat olmak üzere ücretsiz olarak öğrencilerimize kurs vermekteyiz. Ulus Gençlik Parkı'ndan da ücretsiz olarak otobüslerimiz kalkmaktadır" dedi.

Eğitimlerde görev alan EGO Spor Kulübü atletizm antrenörü ve millî takım antrenörü Metin Değirmenci ise projenin gençlere önemli bir destek sunduğunu vurgulayarak şunları söyledi:

"Ankara Büyükşehir Belediyemizin gençlere bir hizmeti olarak, gençlerimizin ücretsiz olarak polis okullarına, BESYO yüksekokullarına ve askerî okullara kolay hazırlık yapmaları, herhangi bir masraf yapmamaları için hayata geçirilen bir proje bu. Gazeteci Ali Öcal Spor Salonumuzda bu faaliyet sınavlar süresine kadar devam edecek. Gençlerle çalışmak güzel, onları hayata hazırlamak güzel. İnşallah bu proje çok başarılı olacak. Buradan polis okullarına, askerî okullara ve BESYO yüksekokullarına kazandıracağımız çok öğrencimiz olacak."

Sınavlara hazırlanan kursiyerler, Ankara Büyükşehir'in sunduğu hizmetlerden duydukları memnuniyeti şu şekilde dile getirdi:

-Ebru Gürgen: "Ben POMEM eğitimi için buradayım. Eğitimlerimiz çok güzel geçiyor. Önce ısınma koşularıyla başladık daha sonra parkur antrenmanına başladık. Hocalarımız gösteriyor biz de onların eşliğinde antrenmanı tamamlamaya çalışıyoruz. Hocalarımız alanında uzman hocalar. Tecrübelerinden biz de faydalanmaya çalışıyoruz. Ücretsiz bir şekilde başvurdum."

-Seda Şanlı: "POMEM'e hazırlanıyorum ben de onun için geldim. Çok teşekkür ediyorum Büyükşehir'e. O sene bu sene inşallah."

Türk sinemasında uzun metrajlı film yapım desteği 412,9 milyon liraya yükseldi

ANKARA (AA) - Kültür ve Turizm Bakanı Mehmet Nuri Ersoy, uzun metrajlı sinema filmi yapım desteğinin geçen yıla göre yaklaşık yüzde 42 artarak 412 milyon 900 bin liraya ulaştığını duyurdu.

Bakan Ersoy, sosyal medya hesabından yaptığı açıklamada, Türk sinemasına desteğin büyüdüğünü, yeni hikayelerin beyaz perdeyle buluşmasına güç katıldığını belirtti.

Ersoy, "2026 yılında uzun metrajlı sinema filmi yapım desteğimizi yüzde 42 artırarak 412,9 milyon liraya ulaştırdık. Son kararla 22 projeye daha 180,4 milyon lira destek sağlıyoruz. Böylece bu yıl desteklediğimiz proje sayısı 49'a yükseldi. Zeki Demirkubuz ve Reha Erdem'in yeni projelerinden Filistinli sinemacı Tawfeek Barhom'un filmine, genç yönetmenlerden uluslararası ortak yapımlara kadar sinemanın üretim gücünü desteklemeyi sürdürüyoruz. Türk sinemasını güçlendirmeye, yeni yeteneklerin önünü açmaya devam edeceğiz." ifadelerini kullandı.

FARKLI TÜRDEKİ FİLM YAPIMLARINA DESTEK

Bakanlıktan konuyla ilgili yapılan açıklamaya göre, Türk sinemasında yeni projelerin hayata geçirilmesi için sağlanan yapım desteklerine yenileri eklendi.

Deneyimli yönetmenlerin yeni filmlerinden ilk uzun metrajını çekecek sinemacılara, animasyon yapımlarından uluslararası ortak yapımlara kadar farklı alanları kapsayan desteklerle sinema sektörüne ayrılan kaynak artırıldı. Sinema Destekleme Kurulunun 2026/6 sayılı kararıyla 6 ilk uzun metrajlı kurgu film yapım projesi, 12 uzun metrajlı sinema film yapım projesi, 1 çekim sonrası projesi ve 3 ortak yapım projesi destek kapsamına alındı.

FİLİSTİNLİ SİNEMACININ YENİ FİLMİNE TÜRKİYE'DEN KATKI

Son kararın öne çıkan projelerinden biri, Filistinli oyuncu ve yönetmen Tawfeek Barhom'un yazıp yönettiği "The Trap" oldu.

"I'm Glad You're Dead Now" adlı kısa filmiyle 2025 Cannes Film Festivali'nde kısa film dalında Altın Palmiye kazanan Barhom'un yeni projesi, Türkiye'den Alaz Film'in yer aldığı uluslararası ortak yapım kapsamında desteklenecek.

Son kararda yer alan üç uluslararası ortak yapıma sağlanacak kaynak, Türkiye'deki yapımcıların farklı ülkelerden sinemacılarla kurduğu yaratıcı işbirliklerine katkı sunacak.

Desteklenen projeler, deneyimli yönetmenlerin yeni filmlerinden ilk uzun metrajını gerçekleştirecek sinemacıların özgün hikayelerine uzanıyor.

Çocuk ve aile izleyicisine yönelik üç uzun metrajlı animasyon projesi de destek kapsamında yer alıyor.

Son kararla altı ilk filme daha kaynak sağlanırken, 2026 yılında ilk uzun metrajlı kurgu film yapım kategorisinde desteklenen proje sayısı 15'e ulaştı. Bu projelerle sinemaya yeni sesler ve farklı anlatım biçimleri kazandırılması hedefleniyor.

Pursaklar'da Muhtarlar Günü buluşması

■ HABER MERKEZİ

PURSAKLAR Belediye Başkanı Ertuğrul Başkan, Muhtarlar Günü münasebetiyle ilçede görev yapan muhtarlarla bir araya gelerek Muhtarlar Günü'nü kutladı.

Pursaklar Belediye Başkanı Ertuğrul Başkan, Muhtarlar Günü kapsamında ilçe kaymakamlığı tarafından düzenlenen programda mahalle muhtarlarıyla bir araya geldi. Samimi bir ortamda gerçekleşen buluşmada, muhtarların gününü İlçe Kaymakamı Üzeyir Aziz Özeren ile kutlayan Başkan Ertuğrul Çetin, mahallelerin ihtiyaçları, vatandaşların talepleri ve ilçede yürütülen çalışmalar üzerine değerlendirmelerde bulundu.

Mahallelerin gelişmesinde ve vatandaşların taleplerinin ilgili kurumlara ulaştırılmasında muhtarların önemli bir görev üstlendiğini belirten Belediye Başkanı Ertuğrul Çetin; "Muhtarlarımız, mahallelerimizin sesi, vatandaşlarımızın taleplerini ve beklentilerini bizlere ulaştıran en önemli paydaşlarımızdır. Pursaklar'ımızın her mahallesine en iyi hizmeti ulaştırmak için muhtarlarımızla iş birliği içerisinde çalışıyoruz. Çünkü biliyoruz ki mahallelerimizin ihtiyaçlarını en iyi bilenlerin başında muhtarlarımız geliyor. Birlik ve beraberlik içerisinde, ortak akılla ilçemiz için çalışmaya devam edeceğiz" dedi.

KARE BULMACA (TDK Güzel Türkçe Bulmacası)

SOLDAN SAĞA: 1. Belli kurallara göre yapılan çiçek düzenlemesi... Bir açıklığı örtmek için bir şeyi, açık yerin üzerine getirmek... 2. Yan yana, art arda olan şey veya kimselerin tümü, dizi... Çok güzel, en güzel... Geminin çektiği suyu göstermek için baş ve kıç bodoslamaları üzerine konulan işaretler... 3. Süreç... Genellikle Doğu ülkelerinde, kadınların tek başlarına ve yarı çıplak olarak müzik eşliğinde yaptıkları, vücut ve göbek hareketlerine dayalı dans... 4. Dingil... Müslüman bir erkeğin nikâh esnasında eşine vermeyi kabullendiği mal veya para (eski)... Bir kişiye, benzerlerinden farklı özellik taşıyan varlığa veya topluluğa verilen ad, özel isim... 5. Neptünyum elementinin simgesi... Genellikle orduda yemek dağıtımında kullanılan büyük metal kap... Temiz, münezzeh... 6. Durgun bir su yüzeyine veya zemine paralel, düşey doğrultusuna dikey olan, ufki... Yasaklama, izin vermeme... Rubidyum elementinin simgesi... İridyum elementinin simgesi... 7. Ağızcıl... Gözdeki billur cismin saydamlığını yitirerek ağarmasından ileri gelen ve görmeyi engelleyen rahatsızlık, perde, akbasma, aksu... 8. Elbette... Elektrik geriliminde evre... Üzme, sıkıntı verme, üzgü... 9. Dolaylı olarak anlatma, üstü kapalı olarak belirtme, işaretleme, anıştırma, ihsas... Taşıtların trafik bakımından uygun olan ve belli bir süre bırakıldıkları açık veya kapalı yer, park yeri, park... 10. İçinde et bulunan... Yığın durumundaki yakacak odun için kullanılan, bir metreküpe eşit hacim ölçüsü birimi... Haşlandıktan sonra veya doğrudan doğruya kızartılarak pişirilen, dilim dilim kesilen et... 11. Zirkonyum elementinin simgesi... Sütunu olan... Anlam, kavram, mefhum (eski)... 12. Yanardağların püskürme sırasında yeryüzüne çıkardıkları, dünyanın derinliklerinden gelen kızgın, erimiş maddeler, püskürtü... "Hayır" anlamında bir söz... Çoğunlukla kare veya silindir biçimindeki yüksek yapı... Yassı demir çelik ürünü... 13. Sara... Gürültülü, boğuk ve anlaşılmaz ses, uğuldama sesi... 14. Ses... Bitişken... 15. Cisimlerin niteliği... Atların yetiştirildiği ve bakımlarının yapıldığı, hayvanların rahatça hareket etmelerini sağlayan alanların bulunduğu tesis... Tuh...

YUKARIDAN AŞAĞIYA: 1. Paçavra hastalığı... 2. Bir kuruş... Alt uçlarına bir çubuk bağlanmış bulunan iki düşey ipten yapılmış salıncağa benzer bir jimnastik aracı... 3. Yunan mitolojisinde aşk tanrısının adı... Hızlandırma, çabuklaştırma, tezleştirme (eski)... Oyunda kazanılacak sayıyı veya parayı iki katına çıkarma... 4. En kalın erkek sesi... Bir tür misk faresi... Mikroskopta incelenecek maddelerin üzerine konulduğu dar, uzun cam parçası... 5. Bazı maddeleri korumak, belirli bir parlaklık kazandırmak veya boyamak için kullanılan, saydam veya donuk cama benzeyen cila... Radyum elementinin simgesi... Herhangi bir topluluğu oluşturan bireylerden her biri, aza... 6. Düz yazı... Türk alfabesinin on dördüncü harfinin adı, okunuşu... Kesici... 7. Zamanın bölünemeyecek kadar kısa parçası, lahza... Vücuttaki gereksiz kılları almak için kullanılan, çamur kıvamına getirilip sürülen toz... Kayak... 8. İleri uç oyuncusu... Uzaklaştırma (eski)... 9. Kuvvet, kudret (eski)... Akıntılı, cereyanlı... "Olur, peki veya fena değil" anlamlarında kullanılan bir söz... 10. Ara yön... Ayakların yürürken çıkardığı ses... Ulumak işi... 11. Yavaş yavaş... Şart anlamını güçlendirmek için şartlı cümlelerin başına getirilen kelime, şayet... 12. Yağ bezlerinin deri üzerinde oluşturduğu iltihaplı sivilce... Berkelyum elementinin simgesi... Şeker kamışından şeker yapılırken elde edilen öz suyun, melasla mayalandırılarak kurutulmasıyla oluşturulan alkollü sert içki... Muğla iline bağlı ilçelerden biri... 13. Gök cisimlerinin doğması (eski)... Benzer seslerin kullanılmasıyla yapılan (müzik vb.)... 14. Arı beyi... Allah'ın buyruklarını yerine getirme, ibadet etme... 15. Haddelenmekte olan sıcak metali gelberi ile kaldırıp paso makinesine girişi sağlayan kimse...

BULMACININ ÇÖZÜMÜ 6. SAYFADA

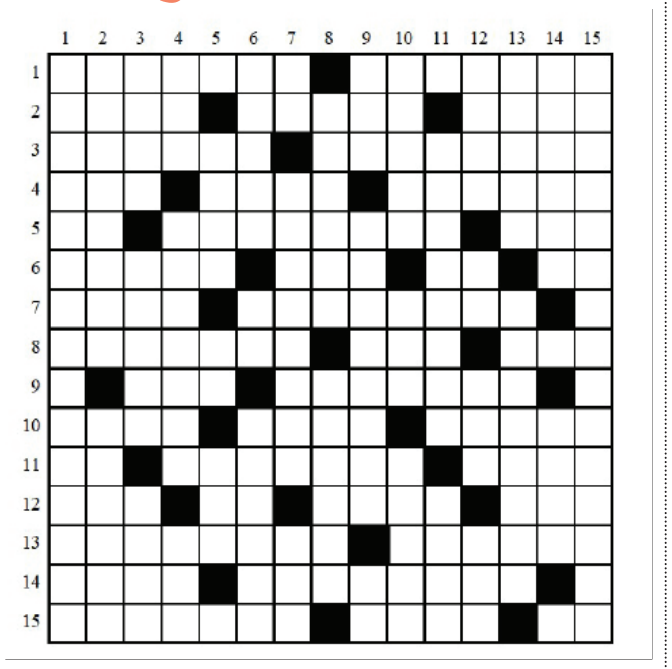

Kriptoloji açısından veri merkezleri, dijital varlıkların uzun vadeli güvenliğinin teminatı

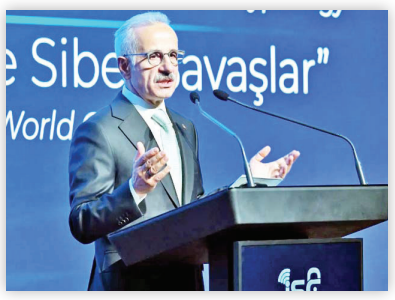

ANKARA (AA)- Ulaştırma ve Altyapı Bakanı Uraloğlu, kriptoloji açısından veri merkezlerinin, dijital varlıkların uzun vadeli güvenliğinin teminatı olduğunu belirterek, "Veriyi kendi topraklarımızda tutmak, siber bağımsızlığımızın en somut ifadesi." dedi.

Uraloğlu, Cumhurbaşkanlığı Siber Güvenlik Başkanlığı ile Bilgi Güvenliği Derneği işbirliğinde Bilgi Teknolojileri ve İletişim Kurumu'nda (BTK) düzenlenen "Uluslararası Bilgi Güvenliği ve Kriptoloji Konferansı"nda bilginin, çağın en değerli hazinesi, siber güvenlik yazılım ve teknolojilerinin ise bu hazineyi koruyan en kritik kalkan olduğunu söyledi. Yeni çağın en stratejik kaynağının veri, yani bilgi olduğuna dikkati çeken Uraloğlu, "Veri yalnızca arşivlenen bir yığın değil, üretimin ham maddesi, güvenliğin kalkanı, ekonominin motoru ve egemenliğin temelidir. Yapay zeka, bulut bilişim, nesnelerin interneti ve yüksek performanslı hesaplama çağında bir ülkenin gücü, veriyi üretebilme, kendi topraklarında tutabilme, işleyebilme, koruyabilme ve değere dönüştürebilme kabiliyetiyle ölçülüyor. Bu verinin nerede barındırıldığı, hangi standartlarda işlendiği ve kimlerin kontrolünde olduğu artık yalnızca teknolojik değil, aynı zamanda stratejik, ekonomik ve milli bir meseledir ve şüphesiz, verinin egemenliğini tesis eden ülkeler yarının kazananlarıdır." ifadesini kullandı. Uraloğlu, bu yılki konferansın ana teması "Yeni Dünya Düzeninde Siber Savaşlar"ın, küresel ölçekte yaşanan gelişmeleri isabetli biçimde yansıttığına dikkati çekti.

"TÜRKİYE'NİN DİJİTAL GÜVENLİK HARİTASINI ADIM ADIM GENİŞLETİYORUZ"

Siber dayanıklılık ve caydırıcılığın, platform siber güvenliği ile küresel rekabette teknoloji savaşları ve siber casusluk başlıklarının, Türkiye ve uluslararası toplum açısından kritik önem taşıdığının altını çizen Uraloğlu, "Bu anlayışla, kamu ve özel sektör eliyle yükselttiğimiz veri merkezlerini, Türkiye'nin yeni dijital kaleleri olarak görüyoruz. Temmuz'da Ankara Gölbaşı'nda temelini attığımız TÜRKSAT Veri Merkezi, 35 bin 300 metrekarelik dev alanıyla, Türkiye'nin en büyük veri merkezlerinden birisi oluyor. Mevcut kapasitemizi ilk fazda 3 kat, ikinci fazda 8 katın üzerine çıkaracak bu tesis, e-Devlet başta olmak üzere kritik kamu verilerini yerli yazılımlarla, uluslararası standartlarda ve en üst düzey güvenlikle koruyacak. Bir yanda kamunun kritik dijital yükünü taşıyacak bu dev kale yükselirken, diğer yanda özel sektörün gücüyle bölgesel ve uluslararası kapasiteyi büyütmeye devam ediyoruz." diye konuştu.

Uraloğlu, eylülde hizmete alınan Vodafone İzmir Veri Merkezi de Ege Bölgesi'nin en büyük veri merkezi olarak dijital kaleler zincirine önemli bir halka olarak eklendiğini, böylece Türkiye'nin dijital güvenlik haritasını adım adım genişlettiklerini hatırlattı. Kriptoloji açısından veri merkezlerinin, dijital varlıkların uzun vadeli güvenliğinin teminatı olduğunu vurgulayan Uraloğlu, "Kritik verilerin şifrelenmesi, anahtar yönetimi, erişim kontrolleri, tedarik zinciri güvenliği ve gelecekteki kuantum tehditlerine karşı dayanıklı altyapıların kurulması, veri merkezlerinin en temel işlevlerindendir. Veriyi kendi topraklarımızda tutmak, işlemek ve korumak, siber bağımsızlığımızın ve teknolojik egemenliğimizin en somut ifadesidir. Bu projeler sayesinde Türkiye, artan veri üretimi, bulut bilişim ve yapay zeka ihtiyaçlarına cevap verecek ölçeklenebilir altyapı kazanırken, bölgesel bir dijital altyapı ve veri merkezi üssü olma hedefini de güçlendirmektedir." ifadelerini kullandı.

Uraloğlu, Türkiye'de siber güvenlik kapasitesinin geliştirilmesine yönelik çalışmaları kararlılıkla sürdürdüklerini anlattı. Bakan Uraloğlu, Bakanlık koordinasyonunda hazırlanan Ulusal Siber Güvenlik Stratejisi ve Eylem Planı (2024-2028) kapsamında, siber dayanıklılık, proaktif siber savunma ve caydırıcılık, insan odaklı yaklaşım, teknolojinin güvenli kullanımı, yerli ve milli teknolojilerin geliştirilmesi ile uluslararası işbirliği alanlarında 6 stratejik amaç, 18 hedef ve 61 eylem belirlediklerini anımsattı.

Ankara Üniversitesi Sağlık Uygulama ve Araştırma Hastanesi Kayıp Belge İlanı

Ankara Üniversitesi Sağlık Uygulama ve Araştırma Hastanesi İbn-i Sina Hastanesi adına düzenlenmiş olan 20/05/2025 tarihli ve RÜ-17 belge numaralı Koroner Anjiyografi Ünitesi İzin Belgesi, kurumumuz arşivinde bulunamadığından kaybolmuştur. Hükümsüzdür.
İlan olunur.

Resmi ilanlar www.ilan.gov.tr'de Basın-ILN02574134

KAT KARŞILIĞI İNŞAAT YAPTIRILACAKTIR
Altındağ Belediye Başkanlığından

Ankara ili, Altındağ ilçesi, Gültepe Mahallesinde bulunan, mülkiyeti Altındağ Belediyesine ait aşağıda işin adı, imar ve inşaat durumları belirtilen taşınmaz üzerinde, kat karşılığı yaptırılacak olan Konut + Dükkan İnşaatı Yapım işi-2, şartnamesi esasları dahilinde 2886 sayılı Devlet ihale Kanunun 35/a (36. Maddesine göre) kapalı teklif usulü ile ihaleye çıkartılmıştır
İli: Ankara, İlçesi : Altındağ , Semti: Gültepe Mahallesi, Pafta Ada/Parsel : 24710 Ada 1 Parsel ve 24711 Ada 3 Parsel
Toplam Arsa Alanı: 5.431,16 m², Toplam İnşaat alanı: 12.628,73 m² , İşin adı / Kullanım şekli: Konut+Dükkan
1- İhale 11/11/2026 Çarşamba günü saat 16.00'da Zübeyde Hanım Mah. 657. Cadde No:14, Altındağ - Ankara adresinde Belediye Encümenince yapılacaktır.
2- Bu işin muhammen bedeli 349.823.882,00 -TL. (Üçyüzkırkdokuzmilyon Sekizyüzyirmiüçbin Sekizyüzsekseniki Türklirası)
3- İstekliler, İhaleye Katılmak için Şartnameye uygun teklif mektubu ile birlikte;
A- Kanuni ikametgâhı olması,
B- Türkiye'de Tebligat için adres beyanı ve/veya irtibat için telefon, varsa faks numarası ile elektronik posta adresi,
C- Mevzuatı gereği kayıtlı olduğu Ticaret ve/veya Sanayi Odası veya Meslek Odası Belgesi;
a) Gerçek kişi olması halinde, ihaleye ilişkin ilk ilanın yapıldığı yıl içinde alınmış, Ticaret ve/veya Sanayi Odası veya Meslek Odasına kayıtlı olduğunu gösterir belge,
b) Tüzel kişi olması halinde, mevzuatı gereği tüzel kişiliğin siciline kayıtlı bulunduğu Ticaret ve/veya Sanayi Odasından ihaleye ilişkin ilk ilanın yapıldığı yıl içersinde alınmış, tüzel kişiliğin sicile kayıtlı olduğuna dair belge,
c) Ortak girişim olması halinde ortak girişimi oluşturan gerçek veya tüzel kişilerin her birinin (a) ve (b) deki esaslara göre temin edecekleri belge,
D- Teklif vermeye yetkili olduğunu gösteren Noter tasdikli imza Beyannamesi / imza Sirküleri;
a) Gerçek kişi olması halinde, noter tasdikli imza beyannamesi,
b) Tüzel kişi olması halinde, ilgisine göre tüzel kişiliğin ortakları, üyeleri veya kurucuları ile tüzel kişiliğin yönetimdeki görevlileri belirten son durumu gösterir Ticaret Sicil Gazetesi veya bu hususları tevsik eden belgeler ile tüzel kişiliğin noter tasdikli imza sirküleri,
c) Ortak girişim olması halinde ortak girişimi oluşturan gerçek kişi veya tüzel kişilerin her birinin (a) veya (b) fıkralarındaki esaslara göre temin edecekleri belge,
E- Vekâleten ihaleye katılma halinde, istekli adına katılan kişinin ihaleye katılmaya ilişkin noter tasdikli vekâletnamesi ile noter tasdikli imza beyannamesi / imza sirküleri,
F- İsteklilerin ortak girişim olması halinde, noter tasdikli Ortak Girişim Beyannamesi ile imzalanmış ortaklık sözleşmesi vermesi,
G- Bu işin ihale Şartnamesi ve eklerinin satın alındığına dair alındı belgesi,
H- Altındağ Belediye Başkanlığı adına alınmış süresiz 10.494.716,46-TL. (Onmilyon Dörtyüzdoksandörtbin Yediyüzonaltı Türklirası Kırkaltı Kuruş)geçici teminat mektubu vermesi, Geçici teminatlar nakit para ise; Altındağ Belediyesi Veznesine yatırılıp alınacak vezne alındısı makbuzu,
İ- Teknik personel taahhütnamesi
J- Yapı araçları taahhütnamesi
K- Son beş yıla ait (2022-2026) gelir ve kurumlar vergisi borcu bulunmadığına dair belge.
4- İhale Şartnamesi ile diğer evraklar ödenecek (KDV dahil) 20.000,00-TL'lik makbuz karşılığı Fen İşleri Müdürlüğü Akköprü/ANKARA adresinden temin edilebileceği gibi aynı müdürlükte ücretsiz olarak da incelenebilir.
5- İş Deneyim Belgeleri;
11.06.2011 tarih ve 27961 sayılı Resmi Gazetede yayımlanan "Yapım İşlerinde Benzer İş Grupları Tebliği" nde yer alan B-III grubu işler benzer iş olarak kabul edilecektir.
Son on beş yıl içerisinde bedel içeren sözleşme kapsamında taahhüt edilen ve teklif edilen bedelin %50 oranından az olmamak üzere ihale konusu iş veya benzer işlere ilişkin iş deneyimi gösteren belgeler olacaktır.
6- ihaleye katılmak için istenilen suret belgeler Noter tasdikli olacaktır.
7- İstenilen belgelerle birlikte teklif mektuplarının en geç ihale günü ihalenin yapılacağı saate kadar Altındağ Belediye Başkanlığı Encümen raportörlüğüne verilmesi şarttır.
8- İş bu ihale ilanı genel bilgi niteliğinde olup, kat karşılığı inşaat yaptırılması işinde, İhale Şartname hükümleri uygulanacaktır.
9 - İhale komisyonu ihaleyi yapıp yapmamakta ve en uygun teklifi tespit etmekte serbesttir.
İlan olunur.

Resmi ilanlar www.ilan.gov.tr'de Basın-ILN02571362

Ticaret Bakanlığı, bilinçli tüketicileri ödüllendirdi

ANKARA (DHA)- Ticaret Bakanlığı, tüketici bilincini geliştirmek amacıyla gerçekleştirdiği törenle bilinçli tüketiciler ile tüketici memnuniyetini ilke edinen firmaları ödüllendirdi. Ticaret Bakanı Ömer Bolat, "Bizim buradaki en önemli düsturumuz; bilinçli tüketici, güçlü ekonominin teminatıdır. Sağlıklı bir ekonominin de temeli bilinçli tüketim ve bilinçli tüketicilerden geçmektedir" dedi. Ticaret Bakanlığı'nın, tüketici bilincini geliştirmek ve tüketicilerin yasal haklarını kullanmasını özendirerek farkındalık oluşturmak amacıyla bu yıl 29'uncusunu düzenlediği 'Geleneksel Tüketici Ödülleri Töreni', Ticaret Bakanı Ömer Bolat'ın katılımıyla Türkiye Odalar ve Borsalar Birliği'nde (TOBB) gerçekleştirildi. Bilinçli tüketicilerin yanı sıra tüketici memnuniyetini ilke edinen örnek uygulamalarıyla öne çıkan firmalar, bu alanda bilimsel çalışma yapan akademisyenler ve medya temsilcilerinin ödüllendirildiği törenin açılış konuşmasını Ticaret Bakanlığı Tüketicinin Korunması ve Piyasa Gözetimi Genel Müdürü Avni Dilber yaptı. Ardından konuşan Bakan Bolat, her alanda tüketiciyi korumaya çalıştıklarını söyledi. Bakan Bolat, yapay zeka çağında olduklarını hatırlattı.

Bakan Bolat'ın konuşmasının ardından, 'Bilimsel çalışma', 'Yazılı basın', 'Radyo-televizyon programı', 'Bilinçli tüketici', 'Tüketici özel' ve 'Tüketici memnuniyetini ilke edinen firma' kategorilerinde ödüller verildi. Bakan Bolat, tüketicinin korunması ve bilinçlendirilmesi alanındaki katkıları nedeniyle Demirören Haber Ajansı Ankara Temsilcisi Ersin Ercan'a da 'Tüketici Özel Ödülü' verdi. Tüketici Ödülleri kapsamında düzenlenen 'Bilinçli Tüketici Olmak' konulu ortaokullar arası resim yarışmasında dereceye giren öğrencilere de ödülleri verildi.

"Yarısı Bizden" desteğinin süresi 31 Aralık 2027'ye kadar uzatıldı

ANKARA (AA)- İstanbul'da kentsel dönüşümü hızlandırmak için 22 Şubat 2024'te Cumhurbaşkanlığı Kararnamesi ile yürürlüğe giren "Yarısı Bizden" desteğinin süresi 31 Aralık 2027'ye kadar uzatıldı.

Çevre, Şehircilik ve İklim Değişikliği Bakanı Murat Kurum, sosyal medya hesabından yaptığı paylaşımda, şunları kaydetti: "İstanbul için kaybedecek vaktimiz yok. Tüm afetlere karşı dirençli bir şehir için dönüşümü mutlaka gerçekleştirmeliyiz.

Yarısı Bizden kampanyamız bunun için çok iyi bir fırsat. Süreyi uzatma kararımız Resmi Gazete'de yayımlandı, yeni son tarih 31 Aralık 2027. Ertelemeyin. Uzlaşın. Binanızı riskli yapı olarak tespit ettirin, gelin dönüşüm sürecinizi başlatalım. İstanbul'u birlikte güvenli hale getirelim."

İNSANA ve SANATA DAİR

Hikmet DÖNMEZ
chkmtdnmz@gmail.com

ŞAİR ENVER GÖKÇE'YE YOL OLMAK... -X-

"Prof. Dr. Ali Demirsoy Doğa Tarihi Müzesi; Erzincan Üniversitesi Kemaliye Hacı Ali Akın Meslek Yüksekokulu bünyesinde 2009 yılında kurulmuştur. Türkiye'nin çeşitli bölgelerinden ve Kemaliye çevresine ait balık, kuş, sürüngen, hayvanlar, fosil, mineral, taş, kristal, kayaç ve her türlü jeolojik malzeme örnekleri bulunur. Ayrıca Tıbbi Jeoloji köşesi yer alır."

Müzenin girişindeki, Prof. Dr. Ali Demirsoy tarafından Ankara'dan getirilen fil iskeleti bilime ve sanata verilen emeğin somut ve ihtişamlı bir sembolüydü. Filin hikâyesi de bir o kadar ilgi çekiciydi.

"Mohini Birdanem, 1950'de Hindistan Başbakanı Cevahirlal Nehru tarafından Türk çocuklarına armağan edilerek Ankara'ya gönderilmiş erkek Asya filidir. Doğan Kardeş dergisinin ısrarlı yayınları ve yetkililerle kurduğu ilişkiler sonucu hediye edilerek Türkiye'ye getirilmiş ve 45 yıl Gazi Hayvanat Bahçesi'nde yaşamıştır. "Cumhuriyetin ilk fili" olarak bilinir. Türkiye'ye gelecek olması, İstanbul'da karşılanması, isim aranması, Ankara'ya götürülüşü, hayvanat bahçesindeki Azadi adlı dişi fil ile ilişkisi, soğuk algınlığı geçirmesi ulusal gazetelerde yer bulmuştur. Mohini Birdanem'in; Doğumu 1945, Ölüm, 5 Haziran 1996

Türkiye Cumhuriyeti'nin ilk fili olması, Hindistan başbakanı tarafından Türk çocukları için Ankara'ya gönderilmesi. Adının kökeni, Mohini adı Hindistan'da verilmiş, Birdanem soyadı Türkiye'de yarışma sonucu belirlenmiştir."

Prof. Dr. Ali Demirsoy'la telefonla görüşürken bana, kardeşim Prof. Dr. Ali A. Dönmez'in de müzede botanik dalında çalışması olduğunu söylemesi beni onurlandırdı.

Üniversitedeki çalışmalara özveriyle emek veren ve bizlere her konuda detaylı bilgi veren Öğretim Görevlisi, Türkan Sarp'ın ve Kemaliye Gönüllüsü, Prof. Dr. Ali Demirsoy Doğa Tarihi Müzesi kurucularından Şevket Gültekin'in konukseverlikleri görülmeye değerdi.

"Müzede sergilenen eserlerden bazıları şunlardır: Çeşitli mineraller ve kayalar, Kemaliye bölgesinden Gastropoda, bivalvia ve echinodermata, Tek hücreli bitki ve hayvanlar (mikroskop altında gösterilmiştir), Likenler, toprakta yaşayan en eski canlılar, Kemaliye bölgesinden algler, Formaldehit ve alkol içerisinde bazı omurgasızlar, Panellerde herbaryum ve böcekler, Formaldehit ve alkol içerisinde balıklar, Formaldehit ve alkol içerisinde amfibiler, Formaldehit ve alkol içerisinde zehirli yılanlar ve diğer sürüngenler, Formaldehit ve alkol içerisinde kuşlar, Bölgeye özgü ayı, kurt, yaban kedisi, sansar, dağ keçisi, porsuk, sincap, kemirgen vb. doldurulmuş memeli örnekleri., Kemaliye yöresine ait bitkilerin yarısından fazlasının herbaryumu.

Bitki fosili sayısı 800, böcek fosili ise 2000 civarındadır. Müzeye yeni eklenenlerden biri de Ankara Hayvanat Bahçesi'nden getirilen fil iskeletidir."

Müzeden çıktıktan sonra, Ankara'ya döndük yüzümüzü, Kaptan Enver Bey ve tur rehberimiz Vahit Bey eşliğinde yine Birhan Akarsu ve diğer arkadaşların şiir ve türküleriyle yolumuza devam ettik.

Şiar, yazar Zeynal Gül, Ömer Özdal'ın bizlere ve Enver Gökçe'ye hitaben mesajını okudu. Yol boyu kilometrelerce benzin istasyonu, dinlenme tesisi olmaması dikkat çekiciydi. Sivas'ta yemek yenilecekti. Tur rehberimizi, köftesinin çok iyi olduğu gerekçesiyle yönlendirdiği yer, Elif Lahmacun/Sivas Köftecisi ve Dönercisiydi. Lokantayı görünce midem ağzıma geldi. Sivas katliamının yapıldığı MADIMAK OTEL ile karşı karşıyaydı arada dar bir sokak vardı. Hemen müdahale ettim, arkadaşlar da benim tavrımı destekleyince. Giderken çorba içtiğimiz yerde yemeğimizi yiyip yolumuza devam ettik.

Sungurlu Balışeyh arasında bir dinlenme tesisinde verilen moladan sonra köyüm, Koçubaba'ya giden yola ağzına gelince, ömrümün çetelesi bir bir hafızamdan geçti, onlarca yüzlerce anımın olduğu yoldaki yolculuklarımı hatırladım.

Balışeyh, Kırıkkale, Elmadağ ve bir zamanlar, Köy Enstitüsü olarak eğitim veren, sonra Öğretmen Okulu olarak, daha sonra düz lise olarak eğitim veren ve nihayet emperyalistlerin uşakları sermayenin ağababalarının istediği doğrultuda eğitime kapatılan Hasanoğlan'ı geçtikten sonra nihayet Lalahan'dan bir çiğdem tarlası gibi görünen kentin ışıkları Ankara'ya geldiğimizi müjdeliyordu.

Keçiören/Fatih Köprüsünde arkadaşlarla bir daha ki etkinlikte buluşmak üzere sözleştikten sonra vedalaştık.

İçinde yer aldığım çoğu etkinlikten sonra kendime şu soruyu sormuşumdur. Dostluk, vefa, dayanışma, birlikte olma ruhu neydi? Ben bu etkinlikte olmasam ne değişirdi, oldum ne değişti? Ya olmayanlar, olamayanlar bir şey kaybettiler mi?

SON

Sevgili okuyanlarım; on haftalık "ŞAİR ENVER GÖKÇE'YE YOL OLMAK" isimli dizi yazımın onuncu bölümü ile bu hafta sona eriyor. Bana ettiğiniz yoldaşlık için çok teşekkür ediyorum. Önümüzdeki haftadan itibaren yine yazarlarımızın kitapları ve içerikleriyle yazılarıma devam edeceğim.

BEGÜM ÖNCÜ İLE VİZYONER PORTRELER

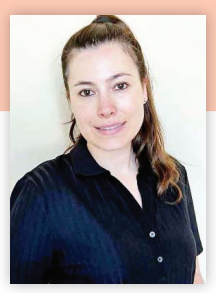

Begüm ÖNCÜ
Elektronik Mühendisi
TÜSİAV İstanbul İl Koordinatörü

İnsan, Bu Dünya'ya Sadece Yaşamak İçin Değil, Bir İz Bırakmak İçin Gelir

Bugün Türk Sanayici ve İşadamları Vafkı (TÜSİAV) İstanbul İL KOORDINATÖRÜ olarak, benim için çok özel ve anlamlı bir röportaj gerçekleştirdim. TÜSİAV Başkanı ve aynı zamanda benim kıymetli dayım sayın Veli Sarıtoprak'la, yıllara dayanan tecrübesini, iş dünyasına bakışını ve gençlere dair umutlarını samimi sözlerle paylaştığı bir sohbetimiz oldu.

Türkiye'de sivil toplum denildiğinde akla ilk gelen isimlerden biri olan Veli Sarıtoprak, teknolojiden yapay zekaya, ekonomik krizlerden sosyal sorumluluğa, vefadan liderliğe kadar birçok konuda fikirlerini paylaştı. Sohbetimizde, başarının yalnızca makam ve maddi kazanımlarla ölçülemeyeceğini, vefanın yalnızca bir kelime değil, hayatın temel değerlerinden biri olduğunu vurguladı. Geçmişte emek verenleri unutmadan geleceğe hazırlanmanın önemine dikkat çekti.

Özellikle gençlere "Kendinize bir kariyer değil, bir karakter inşa edin" mesajını verdi. Kıymetli aile büyüğüm, sevgili dayımla gerçekleştirdiğimiz bu özel röportaj için kendisine çok teşekkür ediyorum. Şükranlarımı sunuyorum.

- Çocukluk ve gençlik yıllarınızdan bugüne dönüp baktığınızda, sizi bugün sivil toplumun ve iş dünyasının önde gelen isimlerinden biri yapan dönüm noktası neydi? Hayat felsefenizi ve hayata bakış açınızı birkaç cümleyle özetlemenizi istesem, Veli Sarıtoprak'ın yaşam motivasyonunun arkasında yatan o ana fikir nedir?

- Çocukluk ve gençlik yıllarıma baktığımda şunu görüyorum: İnsan, hayatta ne kadar yükselirse yükselsin, karakterini çocuklukta öğrendiği değerler üzerine inşa ediyor. Benim için çalışmak, üretmek, insanlara faydalı olmak ve bulunduğum yere değer katmak hep hayatın merkezinde oldu. Ben hayata biraz da bir emanet gözüyle baktım. Size verilen makam, imkan, çevre, bilgi ve tecrübe; bunların hiçbiri yalnızca sizin değildir. Bir gün hepsini sizden sonraki nesle devredeceksiniz. Mesele, sizden sonra ne bıraktığınızdır. Benim hayat felsefemi birkaç kelimeyle anlatmam gerekirse; çalış, üret, paylaş, vefa göster ve iz bırak derim. İnsan sadece kazandıklarıyla değil, kazandıklarını toplum için neye dönüştürdüğüyle hatırlanır. Bugün geriye dönüp baktığımda beni en çok motive eden şeyin de bu olduğunu düşünüyorum: Bir insanın hayatına dokunabilmek, bir kuruma katkı sunabilmek ve memlekete küçük de olsa bir hizmet bırakabilmek.

- Sivil toplum kuruluşlarında uzun yıllardır çok güçlü ve öncü bir duruşunuz var. Sizin için sivil toplum lideri olmak ne anlama geliyor ve bu alandaki temel misyonunuzu nasıl tanımlıyorsunuz?

- Sivil toplum liderliği benim için bir unvan değil, bir sorumluluktur. Hatta açık söyleyeyim; koltuğa oturmak liderlik değildir. Asıl liderlik, o koltuktan kalktığınızda arkanızda kaç insanın gönlünde güzel bir iz bıraktığınızdır. Sivil toplum kuruluşları toplumun vicdanıdır, aklıdır, hafızasıdır. Devletin, iş dünyasının, akademinin ve toplumun farklı kesimleri arasında köprü kurar. Bizim görevimiz de bu köprüyü sağlam tutmaktır. Ben sivil toplumda makam sahibi olmaktan çok, mesele sahibi olmayı önemsedim. Ülkenin bir problemi varsa onu konuşacağız, çözüm önerisi varsa ortaya koyacağız, güzel bir iş yapan varsa onu takdir edeceğiz. Çünkü sivil toplum sadece eleştiren değil, aynı zamanda öneren ve üreten bir güç olmalıdır. TÜSİAV'da da temel anlayışımız bu oldu: İnsanları bir araya getirmek, tecrübeyi gençlerle buluşturmak, başarılı insanları görünür kılmak ve ülkemiz için faydalı işler yapan herkesin yanında olmak. Benim için iyi bir sivil toplum insanı, toplum için çok çalışan ve değer üreten insandır.

- Teknolojinin, yapay zekanın ve dijitalleşmenin dünyayı hızla değiştirdiği bir çağdayız. Sizin teknolojiye bakışınız nasıl?

- Teknolojiye karşı korkuyla değil, merakla bakıyorum. Çünkü teknoloji doğru kullanıldığında insanın rakibi değil, yardımcısıdır. Bugün yapay zekadan dijitalleşmeye kadar yaşadığımız dönüşüm, aslında yeni bir çağın kapısını açıyor. Ama burada çok önemli bir noktayı unutmamamız gerekiyor: Teknoloji gelişebilir, yapay zeka güçlenebilir ama insanın vicdanının yerini hiçbir teknoloji alamaz. Yapay zeka bize hız kazandıracak, verimliliğimizi artıracak, bazı meslekleri değiştirecek ve yepyeni meslekler ortaya çıkaracak. İş dünyası da buna hazırlıklı olmak zorunda. Gençlerimiz özellikle dijital becerilerini geliştirmeli. İş insanlarımız teknoloji yatırımlarını bir maliyet değil, geleceğe yapılan yatırım olarak görmeli. Fakat teknoloji kullanırken insanı kaybetmemeliyiz. Benim için başarı sadece daha hızlı üretmek değildir; daha akıllı, daha adil ve daha insani bir gelecek kurabilmektir. Özetle benim teknolojiye bakışım şu şekilde; teknolojinin hızını alalım, insanlığın vicdanını koruyalım.

- Vakfımızın geleneksellesen ve büyük ses getiren Sağlığın Çınarlarına Vefa Ödülleri ile Çınarlara Vefa Beratı programları toplumsal hafıza açısından çok kıymetli. TÜSİAV için vefa kavramı ne ifade ediyor ve bu ödüllerle iş dünyasına nasıl bir mesaj vermek istiyorsunuz?

- Vefa benim için çok özel bir kelime. Çünkü vefa, sadece geçmişi hatırlamak değildir; geçmişte size, kurumunuza, mesleğinize ve ülkenize emek veren insanları unutmamaktır. Bir toplumun hafızası zayıflarsa, geleceği de zayıflar. Biz bugün bulunduğumuz noktaya kendiliğinden gelmedik. Bizden önce bu ülkeye hizmet etmiş, sağlık sistemine emek vermiş, iş dünyasında taş üstüne taş koymuş, gençlerin önünü açmış insanlar var. Sağlığın Çınarlarına Vefa Ödülleri ve Çınarlara Vefa Beratı programlarını bu nedenle çok önemsiyorum. Çünkü biz sadece bir plaket vermiyoruz. Aslında dikkat çekmek istediğimiz şey; sizin emeğinizi gördük, sizi unutmadık ve sizden sonra gelenlere de sizi anlatacağız demek istiyoruz. Gençlere de özellikle şunu söylüyorum. Başarıyı sıfırdan başlamış gibi görmeyin. Sizden önce birileri yol açtı. O yolu bilin, o insanları tanıyın ve onların bıraktığı bayrağı daha ileri taşıyın. TÜSİAV olarak iş dünyasına vermek istediğimiz mesaj da çok açık. Başarı değerlidir ama vefayla taçlandırılan başarı çok daha değerlidir.

- Son dönemde Anadolu'daki çeşitli ticaret ve sanayi odalarına gerçekleştirdiğiniz ziyaretlerde de vurguladığınız gibi iş dünyasının temkinli olması, itibarını koruması ve daha çok sosyal sorumluluk projesi üretmesi gerekliliğinden bahsediyorsunuz. Ekonomik dinamiklerin hızla değiştiği günümüzde, okurlarımıza krizleri fırsata çevirecek ve toplumsal dayanışmanın önemine dikkat çekecek tavsiyeleriniz neler olur?

- Kriz dönemleri iş dünyası için zor zamanlardır, ama aynı zamanda karakter sınavıdır. Ekonominin iyi olduğu dönemde herkes güçlü görünebilir. Asıl mesele, işler zorlaştığında nasıl davrandığınızdır. Ben iş insanlarımıza her zaman şunu söylüyorum. Panik yapmayın, itibarınızı riske atmayın, kısa vadeli kazanç uğruna uzun vadeli güveninizi kaybetmeyin. Para kaybedilebilir, yeniden kazanılabilir. Ama itibar kaybedildiğinde onu yeniden kazanmak çok daha zordur. Bugün şirketlerin sadece bilançolarına değil, toplumdaki karşılığına da bakması gerekiyor. Sosyal sorumluluk artık bir vitrin faaliyeti değil. Özellikle eğitim, sağlık ve ülke istihdamı gibi her alanda iş dünyasının sorumluluk alması gerektiğine inanıyorum. Krizleri fırsata çevirmek de burada başlıyor. Kriz döneminde yeni pazarlar araştıracaksınız, dijitalleşeceksiniz, maliyetlerinizi akıllıca yöneteceksiniz, insan kaynağınıza yatırım yapacaksınız. Ama bir taraftan da çevrenizdeki insanları unutmayacaksınız. Çünkü toplum zor zamanlarda birbirine daha fazla ihtiyaç duyar. İş dünyasının da bu dayanışmanın lokomotifi olması gerekir. Benim tavsiyem üç kelimeyle özetlenebilir. Tedbir, güven ve dayanışma. Ve şunu hiç unutmayalım ki; iyi günde kazandığınız para sizi zengin eder, zor günde gösterdiğiniz karakter ise sizi değerli kılar.

- Hem güçlü bir sivil toplum lideri hem de benim sevgili dayım olarak; yeni nesle, geleceğin liderlerine ve bu röportajı okuyan herkese bırakmak istediğiniz en önemli mesaj veya tavsiye nedir?

- Gençlere vereceğim en önemli tavsiye şu olur: Kendinize güvenin ama kendinizi dünyanın merkezinde görmeyin. Çok okuyun, çok çalışın, çok insan tanıyın ve mümkün olduğunca farklı görüşleri dinleyin. Başarı bir gecede gelmez. Bugünün gençleri çok hızlı sonuç almak istiyor. Oysa gerçek başarı biraz sabır, biraz mücadele, biraz da alın teri ister. Düştüğünüz zaman yeniden kalkmayı öğrenin. Çünkü hayatta insanı büyüten sadece kazandığı zaferler değil, atlattığı zorluklardır. Bir de ne olursanız olun, insanlığınızı kaybetmeyin. Çok iyi bir mühendis, çok başarılı bir iş insanı, çok önemli bir yönetici olabilirsiniz. Ama iyi bir insan değilseniz bütün o başarıların bir anlamı eksik kalır. Ben gençlere hep şunu söylemek isterim: Kendinize bir kariyer değil, bir karakter inşa edin. Kariyeriniz zamanla değişebilir; karakteriniz ise sizin imzanızdır. Ve sevgili yeğenime, bu röportaj vesilesiyle ayrıca şunu söylemek isterim. Hayatta nereye gelirsen gel, aileni, seni yetiştirenleri, sana yol gösterenleri ve elinden tutanları unutma. Çünkü insanın en büyük zenginliği yalnızca sahip oldukları değil, arkasında bıraktığı güzel insanlardır. Benim için hayatın özeti belki de şu cümledir. İnsan bu dünyaya sadece yaşamak için değil, yaşadığı yere ve insanlara bir güzellik bırakmak için gelir.

15 Yaş Altına Sosyal Medya Engeli: Gözler Denetim ve Veri Güvenliğinde

GONCAGÜL KONAŞ

ÇOCUKLARIN sosyal medyada karşılaştığı siber zorbalık, zararlı içerikler, kişisel verilerin kötüye kullanılması ve bağımlılık riski, dijital güvenliğe yönelik yeni düzenlemeleri gündeme taşıyor. Türkiye'de 15 yaş altındaki çocukların sosyal ağ hizmetlerine erişimini engellemeyi ve 15-18 yaş grubundaki kullanıcılar için daha sıkı güvenlik önlemleri getirmeyi öngören yeni düzenleme kapsamında yaş doğrulama, hesap güvenliği ve ebeveyn kontrolü gibi uygulamalar öne çıkıyor. Marmara Üniversitesi Öğretim Üyesi Prof. Dr. Ali Murat Kırık ise düzenlemenin başarısının yalnızca yaş sınırlarıyla değil, platformların sorumluluklarını ne ölçüde yerine getirdiği, çocukların kişisel verilerinin nasıl korunduğu ve dijital okuryazarlık bilincinin nasıl geliştirildiğiyle belirleneceğini ifade ediyor.

Prof. Dr. Ali Murat KIRIK

TÜRKİYE'DE YAŞ DOĞRULAMASI NASIL YAPILACAK?

Türkiye'de 10 Ekim 2026 tarihli Resmî Gazete'de yayımlanan yönetmelikle, 15 yaşını doldurmamış çocuklara sosyal ağ hizmeti sunulmasının engellenmesi, 15-18 yaş grubuna yönelik ise daha güvenli ve kısıtlı bir kullanım modeli oluşturulması hedefleniyor. Yönetmeliğin 1 Kasım 2026'da yürürlüğe girmesi öngörülüyor. Düzenlemeyle sosyal ağ sağlayıcılarının, hesap açılışı sırasında kullanıcıların yaşını e-Devlet üzerinden oluşturulacak yaş doğrulama belirteciyle kontrol etmesi planlanıyor. Böylece kullanıcıların kimlik numarası ve ad gibi kişisel bilgilerinin platformlarla paylaşılmasının önüne geçilmesi amaçlanıyor.

Yönetmelik kapsamında mevcut hesapların da yaş doğrulamasından geçirilmesi gerekiyor. Daha önce açılan hesapların 31 Mart 2027'ye kadar en az bir kez kontrol edilmesi öngörülüyor. 15 yaşını doldurmadığı belirlenen kullanıcıların hesapları bilgilendirme yapılarak kapatılabilecek. Kırık, yaş doğrulama uygulamalarının yalnızca bir kontrol mekanizması olarak değerlendirilmemesi gerektiğine işaret ederek, "Yaş doğrulama sistemlerinin güvenilir, şeffaf ve mahremiyete saygılı olması gerekiyor" dedi. Çocukların çevrim içi güvenliğinin yalnızca hesap açma yaşını sınırlandırmakla sağlanamayacağını belirten Kırık, "Ancak asıl mesele yalnızca çocukların hesap açmasını engellemek değil; bu kuralların nasıl uygulanacağı ve çocukların dijital dünyada ne ölçüde korunabileceği" ifadelerini kullandı.

15-18 YAŞ GRUBUNA ÖZEL KISITLAMALAR

Yeni düzenlemeyle 15-18 yaş grubundaki kullanıcıların hesaplarının varsayılan olarak gizli olması ve herkese açık hesap seçeneğinin sunulmaması öngörülüyor. Takipçi ve takip edilen listelerinin başkaları tarafından görüntülenememesi, mesajların yalnızca çocuğun takip ettiği hesaplardan alınabilmesi ve canlı yayın açılmasının engellenmesi de planlanan önlemler arasında bulunuyor.

Ayrıca çocukların profil fotoğrafları, paylaşımları ve görsellerinin ekran görüntülerinin alınmasını önlemeye yönelik teknik tedbirlerin uygulanması hedefleniyor. Rehber ve e-posta defteri gibi kaynaklarla senkronizasyonun sınırlandırılması, çocuk hesaplarının diğer kullanıcılara önerilmemesi ve sonsuz kaydırma gibi bağımlılık oluşturabilecek tasarımlara yönelik önlemler alınması da düzenlemenin kapsamına giriyor. Çocukların davranışlarına dayalı kişiselleştirme yapılmaması ve kişisel verilerin profilleme ya da kişiselleştirilmiş ticari reklam amacıyla kullanılmaması da öngörülen yükümlülükler arasında yer alıyor. Kırık, çocukların sosyal medya kullanımında güvenlik önlemlerinin kapsamlı biçimde ele alınması gerektiğini belirterek, "Çocukların sosyal medyadan uzak tutulması, onları dijital dünyanın bütün risklerinden otomatik olarak korumayacak" değerlendirmesinde bulundu.

EBEVEYN KONTROLÜ VE PLATFORM SORUMLULUĞU

Yönetmelik, ebeveynlerin çocuklarının sosyal medya hesaplarını kontrol edebilmesine yönelik araçların sunulmasını da zorunlu kılıyor. Bu kapsamda hesap ayarlarını kontrol etme, ücretli üyelik ve satın alma işlemlerini onaya bağlama, harcama limiti belirleme ve kullanım süresini sınırlandırma gibi özelliklerin sağlanması gerekiyor. Ancak ebeveyn kontrolünün çocukların mahremiyetini ortadan kaldıran bir uygulamaya dönüşmemesi önem taşıyor.

Çocukların güvenliğini sağlamak ile bireysel alanlarını korumak arasındaki dengenin gözetilmesi gerekiyor. Düzenleme kapsamında yaş doğrulama ve hesap kapatma kararlarına itiraz hakkı da bulunuyor. İtirazların ücretsiz ve Türkçe yapılabilmesi, başvuruların yalnızca otomatik sistemlerle değerlendirilmemesi ve insan incelemesine imkân tanınması öngörülüyor.

Kurallara uymayan platformlar için ise kademeli yaptırımlar uygulanabilecek. Yükümlülüklerin yerine getirilmemesi durumunda 10 milyon TL ve ardından 30 milyon TL idari para cezası gündeme gelebilecek. Sonraki aşamalarda reklam yasağı ve internet trafiği bant genişliğinin daraltılması gibi yaptırımlar da uygulanabilecek.

DÜNYADA FARKLI MODELLER UYGULANIYOR

Çocukların sosyal medya kullanımına yönelik kısıtlamalar birçok ülkede gündemde bulunuyor. Avustralya, 16 yaş altındaki çocukların belirli sosyal medya platformlarında hesap sahibi olmasını engelleyen uygulamasıyla öne çıkıyor. Bu modelde çocukların hesap açmasını önleme sorumluluğu platformlara yükleniyor. Endonezya ve Malezya da çocukların sosyal medya hesaplarına yönelik kısıtlamalar getiren ülkeler arasında yer alıyor. Brezilya'da ebeveyn hesaplarıyla ilişkilendirme ve yaş doğrulaması öne çıkarken Gabon'da ebeveyn izni modeli bulunuyor.

Avrupa'da ise farklı yaklaşımlar tartışılıyor. Yunanistan'da 15 yaş altına yönelik yasağın 2027 başında uygulanması hedeflenirken Danimarka'da 15 yaş sınırı değerlendiriliyor. Fransa'da benzer düzenlemeler hukuki tartışmalarla karşılaşıyor. Avrupa Birliği düzeyinde de ortak yaş doğrulama ve çocuklara özgü dijital hizmet modelleri üzerinde çalışmalar yürütülüyor. Kırık, ülkelerin farklı uygulamalarına rağmen temel meselenin çocukların çevrim içi güvenliğini sağlamak olduğuna dikkat çekti.

YAŞ SINIRI TEK BAŞINA YETERLİ MİDİR?

Çocukların belirli bir yaşa kadar sosyal medya kullanmasının engellenmesi, çevrim içi risklerin tamamen ortadan kalkacağı anlamına gelmiyor. Çocuklar farklı hesaplar kullanabilir, yaşlarını yanlış beyan edebilir veya denetimin daha sınırlı olduğu platformlara yönelebilir. Yanlış yaş tespiti ise yetişkin kullanıcıların hesaplarının haksız yere kapatılması gibi sorunlara yol açabilir.

Kırık, bu noktada ailelerin ve okulların desteğiyle dijital okuryazarlık eğitiminin önem kazandığını belirterek, "Ailelerin ve okulların desteği, dijital okuryazarlık eğitimi, etkili denetim ve çocukların sorun yaşadıklarında yardım isteyebileceği güvenli ortamlar da gerekli" ifadelerini kullandı. Düzenlemenin çocuklara sağlayabileceği olası faydalar arasında siber zorbalığın, istenmeyen mesajların, kişisel görüntülerin izinsiz paylaşılmasının ve davranışsal veriler üzerinden reklam hedeflemesinin azaltılması bulunuyor. Sonsuz kaydırma gibi tasarımların sınırlandırılması da çocukların ekran başında geçirdiği süreyi olumlu etkileyebilir. Ancak bu sonuçların yalnızca yasal düzenlemeyle garanti edilemeyeceğine dikkat çeken Kırık, "Ancak bu sonuçlar yalnızca yasağın varlığıyla garanti edilemez" değerlendirmesinde bulundu.

TÜRKİYE İÇİN ASIL SINAV UYGULAMA

Türkiye'nin yeni yönetmeliği, sosyal ağ sağlayıcılarına çocukların yaşını doğrulama, hesapları güvenli hâle getirme ve kişisel verileri koruma konusunda önemli sorumluluklar yüklüyor. Ancak düzenlemenin başarısı yalnızca kaç hesabın kapatıldığıyla ölçülemeyecek. Yaş doğrulama sistemlerinin doğruluğu, çocukların verilerinin korunması, ebeveyn kontrolü ile mahremiyet arasındaki dengenin sağlanması ve platformların yükümlülüklerini yerine getirmesi de belirleyici olacak. Kırık, çocukların dijital dünyada korunmasına ilişkin yaklaşımın yalnızca yasaklarla sınırlı kalmaması gerektiğini vurgulayarak, "Çocukları dijital dünyanın risklerinden korumak için yaş sınırı önemli bir araç olabilir; fakat tek başına yeterli bir çözüm değildir" dedi.

Kırık, asıl hedefin çocukları yalnızca sosyal medyanın dışında tutmak değil, dijital dünyada güvenli ve bilinçli biçimde var olabilmelerini sağlamak olduğunu belirtti.

Türkiye, 2040'ta enerjisinin yüzde 70'ini yenilenebilir kaynaklardan sağlamayı hedefliyor

ANKARA (AA)- Enerji ve Tabii Kaynaklar Bakanı Alparslan Bayraktar, Türkiye'nin 2040'ta enerji ihtiyacının yaklaşık yüzde 70'ini yenilenebilir enerji kaynaklarından karşılamayı hedeflediğini bildirdi. Bayraktar, Ankara Üniversitesinin 2026-2027 Akademik Yılı Açılış Töreni'nde yaptığı konuşmada, küresel enerji piyasalarındaki gelişmeler, Türkiye'nin enerji politikaları ve gelecek döneme ilişkin hedefleri değerlendirdi.

Türkiye'nin enerji alanında çözüm aradığı üç temel konu bulunduğunu belirten Bayraktar, bunların artan enerji talebinin karşılanması, dışa bağımlılığın azaltılması ve iklim hedeflerine ulaşılması olduğunu ifade etti. Bayraktar, enerji verimliliğinin de öncelikli alanlar arasında yer aldığını kaydetti. Bayraktar, Türkiye'nin enerji politikalarında yenilenebilir kaynakların önemli bir yer tuttuğunu belirterek, şöyle devam etti: "Güneş ve rüzgarın yanı sıra hidroelektrik ve jeotermal kaynaklar da çevreyle uyumlu şekilde değerlendirilmesi gerekiyor. 2040'a geldiğimizde Türkiye, enerji ihtiyacının yüzde 70'ini yenilenebilir enerji kaynaklarından sağlamayı hedefliyor. Bu çok önemli ve çok iddialı bir hedef. Yenilenebilir enerji yatırımları, enerji arz güvenliğini güçlendirme, dışa bağımlılığı azaltma ve iklim hedeflerine katkı sağlama açısından önem taşıyor. Ayrıca, Türkiye'nin artan enerji ihtiyacını karşılamak için farklı kaynakları birlikte değerlendirmesi gerekiyor. 2024-2030 döneminde enerji verimliliği alanında 20 milyar dolarlık yatırım hedefleniyor."

Tesla'nın arabası uçuyor, hissesi düşüyor

İSTANBUL (AA)- Elektrikli otomobil sektöründe geliştirdiği teknolojiler ve otonom sürüş alanındaki iddialı hedefleriyle öne çıkan Tesla, araç teknolojisindeki ilerlemesini hisse piyasalarına yansıtmakta zorlanıyor. AA muhabirinin derlediği bilgilere göre, ABD'li elektrikli otomobil üreticisi Tesla'nın teknolojik kapasitesine yönelik beklentilere karşın hisselerinde yaşanan düşüş, yatırımcıların şirketin büyüme potansiyeli, karlılığı ve mevcut piyasa değerlemesine ilişkin değerlendirmelerini gündeme taşıyor.

Şirket, geçen hafta 'uçan araba'sını büyük bir organizasyonla tanıttı. Tesla, iki kişilik spor otomobil Roadster'ın yeni modelini sergiledi. Hem havada ilerlemek hem de yerdeyken hızla ivmelenmek için 10 nozul ve "ultra yüksek basınçlı hava tankları" kullanılan yeni modelinin tanıtımı büyük yankı uyandırdı.

BULMACININ ÇÖZÜMÜ

	1	2	3	4	5	6	7	8	9	10	11	12	13	14	15
1	İ	K	E	B	A	N	A	■	K	A	P	A	M	A	K
2	S	İ	R	A	■	E	N	F	E	S	■	K	A	N	A
3	P	R	O	S	E	S	■	O	R	Y	A	N	T	A	L
4	A	K	S	■	M	İ	H	R	■	Ö	Z	E	L	A	D
5	N	P	■	K	A	R	A	V	A	N	A	■	A	R	İ
6	Y	A	T	A	Y	■	M	E	N	■	R	B	■	İ	R
7	O	R	A	L	■	K	A	T	A	R	A	K	T	■	M
8	L	A	C	E	R	E	M	■	F	A	Z	■	E	Z	A
9	N	■	İ	M	A	■	O	T	O	P	A	R	K	■	K
10	E	T	L	İ	■	S	T	E	R	■	R	O	S	T	O
11	Z	R	■	S	Ü	T	U	N	L	U	■	M	E	A	L
12	L	A	V	■	Y	O	■	K	U	L	E	■	S	A	Ç
13	E	P	İ	L	E	P	S	İ	■	U	Ğ	U	L	T	U
14	S	E	D	A	■	E	K	L	E	M	E	L	İ	■	S
15	İ	Z	O	M	E	R	İ	■	H	A	R	A	■	T	U

Elektrik iletim ve dağıtım altyapısına 2035'e kadar 80 milyar dolar yatırım yapılacak

ANKARA (AA)- Enerji ve Tabii Kaynaklar Bakan Yardımcısı Nevzat Şatıroğlu, enerjiyi güvenli ve verimli şekilde taşıyacak iletim ve dağıtım altyapısına 2035'e kadar yaklaşık 80 milyar dolar yatırım öngördüklerini bildirdi. Türkiye Elektrik Sanayi Birliği (TESAB) tarafından düzenlenen 2. Enerji Stratejileri Konferansı'nda konuşan Şatıroğlu, 2040 Türkiye Ulusal Enerji Planı çalışmalarını sürdürdüklerini, Türkiye'nin gelecek yıllardaki enerji yapısına yön verecek uzun vadeli bir yol haritası belirlemeyi hedeflediklerini söyledi.

Türkiye'nin elektrik kurulu gücünün ağustos ayı itibarıyla 127 gigavata, yenilenebilir enerji kurulu gücünün de 80 bin megavata ulaştığının altını çizen Şatıroğlu, "Yenilenebilir enerji potansiyelimizi yalnızca karasal alanlarla sınırlı görmüyoruz, Denizüstü Rüzgar Projesi'nde de 2035'e kadar 5 gigavatlık yatırım yapılmasını öngörüyoruz." ifadesini kullandı.

Şatıroğlu, büyüyen enerjiyi güvenli ve verimli şekilde taşıyacak iletim ve dağıtım altyapısını güçlendirmek amacıyla 2035'e kadar yaklaşık 80 milyar dolar yatırım yapılmasını öngördüklerini vurgulayarak, "Bu yatırımlar kapsamında ülkemize ilk kez hayata geçirmeyi hedefleyeceğimiz yüksek gerilim doğru akım iletim hatları da bulunmaktadır. Yenilenebilir kaynaklarla üretilen elektriğin sisteme entegrasyonunu kolaylaştırmayı, şebeke esnekliğimizi ve arz güvenliğimizi güçlendirmeyi hedefliyoruz." dedi.

"MEVCUT ENERJİ DEPOLAMA KAPASİTEMİZ 495 MEGAVAT"

Süper İzin Kanunu ile enerji depolamaya yapılan yatırımların artmasını umut ettiklerini belirten Şatıroğlu, "Mevcut enerji depolama kapasitemiz 495 megavata ulaşmış. Süreci devam eden projeler de tamamlandıktan sonra gelecek yıllarda bu kapasitenin birkaç bin megavata çıkmasını bekliyoruz." değerlendirmesinde bulundu.

Şatıroğlu, enerji sistemlerinde yaşanan dönüşümün bir başka önemli boyutunun da dijitalleşme olduğunu belirterek, "Elektrik şebekelerinden doğal gaz altyapılarına kadar kritik sistemlerimizin güvenliği yalnızca fiziksel korumayla sağlanamaz. Dijital altyapıların korunması, veri güvenliği, sistemler arası koordinasyon ve kriz anlarında kesintisiz işleyişin sürdürülmesi de oldukça önemlidir. Bu nedenle dijital dönüşümü verimlilik ve yenilik kadar güvenlik ve dayanıklılık açısından değerlendiriyoruz. Bizlerin de üretimden tüketim noktasına kadarki bütün unsurlarımızı bilhassa siber saldırıya karşı çok dikkatli korumak zorunda olduğumuzu ifade etmek isterim." diye konuştu.

Elektrik Üretim AŞ (EÜAŞ) Genel Müdürü ve TESAB Yönetim Kurulu Başkanı Zafer Benli de 2040 Türkiye Ulusal Enerji Planı'nın önemli aktörlerinden biri olma kararlılığıyla çalışmalarına devam ettiklerini vurgulayarak, şunları kaydetti: "Bugün enerji dönüşümünün öncüsü olan AB'nin son 10 yılda yaptığı 430 gigavat güneş ve rüzgar yatırımlarıyla 2030 yılı için 200 gigavat depolama kapasitesi hedefini sadece çevresel değil, ekonomik rekabet açısından da değerlendirmemiz gerekmektedir. Bu durum, Bakanlığımızın ortaya koyduğu elektrifikasyon atağının ve COP31'in de merkezinde olan 2035 yılı için yüzde 35 elektrifikasyon hedefinin önemini bir kez daha göstermiştir."

Ankara Sosyal Bilimler Üniversitesi Rektör Yardımcısı Prof. Dr. Yasin Söyler ise elektrik enerjisinin ekonomik kalkınma, toplumsal refah ve sürdürülebilirlik ekseninde stratejik bir rol üstlendiğine dikkati çekerek, "Üniversitelerle işbirliği enerji sektöründe yeniliklerin ve sürdürülebilir çözümlerin önünü açacaktır. Bu işbirliklerine katkı sunmak ve sektörel dönüşümde aktif bir rol oynamak için tüm gücümüzle çalışıyoruz." dedi.

Palamutta tarihi bolluk yaşanıyor

İSTANBUL (AA)- Palamut avcılığında bu sezon uzun yıllardır görülmeyen bolluk yaşanırken balıkçılar, bu bereketin kasım sonuna kadar sürmesini ve sezonun geri kalanında hamsi, çinekop ve lüfer avında verim bekliyor. Av sezonunun palamuttaki bereketle başlamasının sevincini yaşayan balıkçılar, vatandaşların bu sezon daha çok balık tüketmesini istiyor.

İstanbul Su Ürünleri Komisyoncuları Derneği (İSKOMDER) Başkanı Metin Akçay, AA muhabirine yaptığı açıklamada, 1,5 ayı aşkın süredir avcılık yapıldığını, çok iyi bir sezon geçirdiklerini söyledi. Bu dönemde palamut bolluğuyla karşılaştıklarını belirten Akçay, sözlerini şöyle sürdürdü: "Bu sezon bereketi daha devam edecek. Bir ay daha sürmesini bekliyoruz. 1987'den beri hallerdeyim, o yıldan bu tarihe kadar böyle bir balıkçılıkla ilk defa karşılaşıyoruz. 2005'te olmuştu ama bu yıl gerçekten çok bol. Yani Doğu Karadeniz'de de batıda da oluyor. Herkes bu işten nasipleniyor. Vatandaş da bol bol balık tüketecek. Ucuz bir şekilde tüketip çoluğuna çocuğuna yedirecek."

"SEZONUN GERİ KALANI İÇİN DE UMUTLUYUZ"

Metin Akçay, bir palamudun ortalama 800 gram geldiğini ve hallerde 40 lira ile 60 lira arasında satıldığını ifade etti. Akçay, şu anda en çok palamut avlandığını, hamsinin de bu yıl bol olmasını beklediklerini belirterek şunları söyledi: "Palamut ve hamsiyle birlikte bu sezon çinekopu da lüfer balığını da bol bekliyoruz. Şartlar, hava, iklim gibi bütün her şey bir araya gelince denizlerimiz verimli oluyor. Sezonun geri kalanı için umutluyuz. Dediğim gibi palamudun peşinde çinekopumuz, lüferimiz olacak. Daha sonra da hamsimiz devam edecek. Dördüncü aya kadar umutlu bir şekilde balıkçılık sürecek. Palamut ise mevsim balığı olduğu için kasım sonlarına kadar devam eder. Temennimiz aralık ayını da bulması."

Kamu teşebbüslerinin 2027 yatırım hedefi 754,2 milyar lira

ANKARA (AA)- Kamu iktisadi teşebbüsleri (KİT) ve bağlı ortaklıklarının, 2027'de 754,2 milyar lira tutarında yatırım yapmaları öngörülüyor. "Kamu İktisadi Teşebbüsleri ve Bağlı Ortaklıklarının 2027 Yılına Ait Genel Yatırım ve Finansman Programının Tespit Edilmesi Hakkında Cumhurbaşkanı Kararı", Resmi Gazete'de yayımlandı. Buna göre, kamu teşebbüsleri kurumsal yönetim ilkeleri çerçevesinde, tüm işletmecilik faaliyetlerinde verimliliği ve karlılığı artıracak tedbirler alacak ve etkin bir insan kaynakları politikası izleyecek.

Atıl durumdaki gayrimenkuller değerlendirilerek, üretilecek mal ve hizmetlere yönelik tedarik edilecek ham madde miktarı ve fiyatıyla üretilen mal ve hizmetlerin miktar ve fiyatları, programdaki hedefleri sağlayacak şekilde tespit edilecek. Faaliyet alanlarını ilgilendiren konularda, AR-GE ve inovasyon çalışmalarına önem verilecek. Piyasa koşullarında daha kaliteli ve düşük maliyetli mal ve hizmet üretmek amacıyla üretim teknolojisindeki gelişmeler takip edilecek, bilgi ve iletişim altyapısıyla organizasyon yapıları gözden geçirilecek.

Türkiye'nin gelecek yıl dünya turizm gelirlerinde sıra atlaması bekleniyor

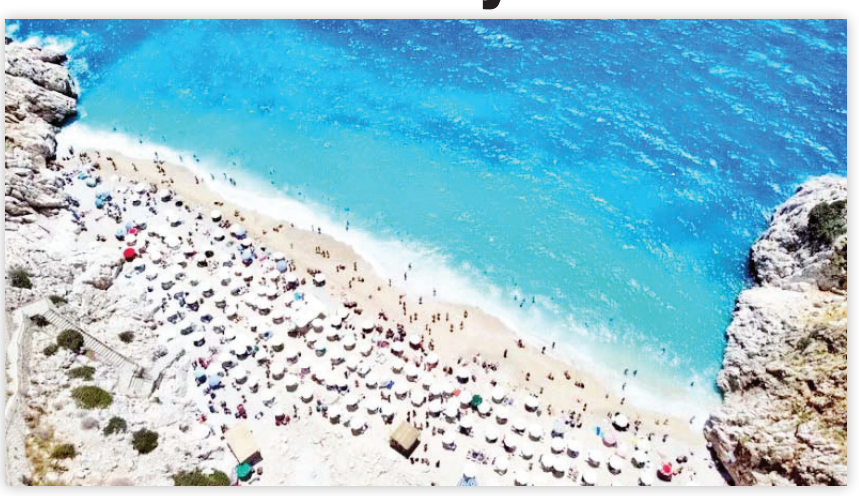

ANKARA (AA)- Türkiye'nin gelecek yıl turizm gelirleri sıralamasında basamak atlayarak en çok gelire sahip 6'ncı ülke olması bekleniyor. AA muhabirinin 2027 Yılı Merkezi Yönetim Bütçe Kanunu Teklifi'nden yaptığı derlemeye göre turizm potansiyelinin geliştirilmesi ve çeşitlendirilmesi, sektörde katma değerin artırılması amacıyla yürütülen çalışmalara ağırlık veriliyor.

Bu kapsamda, "turizmin geliştirilmesi" programına bütçede bu yıl 9 milyar 339 milyon 479 bin lira ayrılırken bu tutar 2027 için 12 milyar 121 milyon 204 bin lira olarak planlandı. Turizmin geliştirilmesine yönelik çalışmalarla gelirlerini artıran Türkiye'nin gelecek yıl uluslararası sıralamada da basamak çıkması öngörülüyor. Dünya Turizm Örgütü tarafından yayımlanan uluslararası turizm gelirleri verilerine göre dünya ülkeleri sıralamasında Türkiye'nin bu yılı 7'nci tamamlayacağı tahmin ediliyor.

Türkiye'nin 2027'de bu alanda artan gelirleriyle dünyanın en çok turizm gelirine sahip 6'ncı ülke konumuna yükselmesi bekleniyor. 2028 itibarıyla ise Türkiye'nin dünyanın en çok turizm gelirine sahip 5'inci ülke olacağı hesaplanıyor. Türkiye, geçen yıl 65,2 milyar dolar olan turizm geliriyle rekor kırmış ve 2026 için hedef 68 milyar dolar olarak belirlenmişti. Ancak bölgede yaşanan savaşın etkisiyle bu hedef 65 milyar dolar olarak revize edildi.

Orta Vadeli Program'da turizm geliri hedefi gelecek yıl için 70 milyar dolar, 2028 için 73,5 milyar dolar ve 2029 için de 78,5 milyar dolar olarak tespit edildi.

TURİZM GELİŞMİŞLİK ENDEKSİNDE 3 YILDA 3 SIRA ATLAMA HEDEFİ

Türkiye, turizm sektöründe yaptığı atılımla birlikte 2017 yılından bu yana turist sayısı açısından 8'inci sıradan 4'üncülüğe, turizm gelirleri bakımından ise 15'inci sıradan 7'nciliğe çıkmıştı.

Turizmin geliştirilmesi programı hedeflerine göre Dünya Turizm Örgütü'nün en çok turist çeken ülke sıralamasında da Türkiye'nin bu yıl ulaştığı 4'üncülük konumunu 2027-2029 döneminde de koruması bekleniyor.

Öte yandan, Dünya Ekonomik Forumu tarafından yayımlanan Seyahat ve Turizm Gelişmişlik Endeksi'nde bu yıl 36'ncı sırada olacağı tahmin edilen Türkiye'nin gelecek yıl 35'inci sıraya yükselmesi öngörülüyor. Endeks sıralamasında ülkenin 2028'de 34'üncülüğe ve 2029'da 33'üncülüğe çıkması hedefleniyor.

BİNA İŞLERİ YAPTIRILACAKTIR

Hasanoğlan İstasyon Mahallesi 210291 Ada 5 Parselde Aile Yaşam Merkezi İkmal Yapım İşi yapım işi 4734 sayılı Kamu İhale Kanununun 19 uncu maddesine göre açık ihale usulü ile ihale edilecek olup, teklifler sadece elektronik ortamda EKAP üzerinden alınacaktır.
İhaleye ilişkin ayrıntılı bilgiler aşağıda yer almaktadır:
İhale Kayıt Numarası (İKN) : 2026/1978374
1- İdarenin
1.1. Adı : ANKARA BÜYÜKŞEHİR BELEDİYE BAŞKANLIĞI FEN İŞLERİ DAİRESİ BAŞKANLIĞI
1.2. Adresi : Hipodrom Cad. No: 5 YENİMAHALLE/ANKARA
1.3. Telefon numarası : 03125072203
1.4. İhale dokümanının görülebileceği ve indirilebileceği internet sayfası : https://ekap.kik.gov.tr/EKAP/
2- İhalenin
2.1. Tarih ve Saati : 11.11.2026 - 14:30
2.2. Yapılacağı (e-tekliflerin açılacağı)adres: Emniyet Mah. Hipodrom Cad. No:5 B Blok Kat:7 (İhale Toplantı Salonu) Yenimahalle/ANKARA
3- İhale konusu yapım işinin
3.1. Adı : Hasanoğlan İstasyon Mahallesi 210291 Ada 5 Parselde Aile Yaşam Merkezi İkmal Yapım İşi
3.2. Niteliği, türü ve miktarı : Toplam 3300 metrekare inşaat alanına sahip (bodrum + zemin+ 2 kat) betonarme yapının inşaat, mekanik, elektrik, peyzaj ve alt yapı ikmal işlerini kapsamaktadır.
Ayrıntılı bilgiye EKAP'ta yer alan ihale dokümanı içinde bulunan idari şartnameden ulaşılabilir.
3.3. Yapılacağı/teslim edileceği yer : Ankara/Elmadağ
3.4. Süresi/teslim tarihi : Yer tesliminden itibaren 210 (İkiYüzOn) takvim günüdür.
3.5. İşe başlama tarihi : Sözleşmenin imzalandığı tarihten itibaren 15 gün içinde yer teslimi yapılarak işe başlanacaktır.
4- Katılım ve yeterlik kriterleri:
4.1. Katılım ve yeterlik kriterlerine ilişkin istekliler tarafından e-teklif kapsamında sunulması gereken bilgi ve belgelere aşağıda yer verilmiştir:
4.1.1. Teklif mektubu.
4.1.2. Teklif vermeye yetkili olunduğunu gösteren bilgi ve belgeler:
4.1.2.1. Tüzel kişilerde; isteklilerin yönetimindeki görevliler ile ilgisine göre, ortaklar ve ortaklık oranlarına (halka arz edilen hisseler hariç)/üyelerine/kurucularına ilişkin bilgi ve belgeler.
4.1.2.2. Vekâleten ihaleye katılma halinde vekile ilişkin bilgi ve belgeler.
4.1.3. Geçici teminat.
4.1.4 İsteklinin iş ortaklığı olması halinde iş ortaklığı beyannamesi.
4.2. Ekonomik ve mali yeterliğe ilişkin bilgi ve belgeler ile bunların taşıması gereken kriterler: Ekonomik ve mali yeterliğe ilişkin bilgi, belge veya kriter belirtilmemiştir.
4.3. Mesleki ve teknik yeterliğe ilişkin bilgi ve belgeler ile bunların taşıması gereken kriterler:
4.3.1. Son on beş yıl içinde bedel içeren bir sözleşme kapsamında taahhüt edilen ve teklif edilen bedelin % 75 oranından az olmamak üzere ihale konusu iş veya benzer işlere ilişkin iş deneyimini gösteren belgeler.
4.3.1.1. Tüzel kişi tarafından iş deneyimini göstermek üzere kullanılan belgenin, tüzel kişiliğin yarısından fazla hissesine sahip ve 4734 sayılı Kanuna göre yapılacak ihalelere ilişkin sözleşmelerin yürütülmesi konusunda temsile ve yönetime yetkili olan ortağına ait olması halinde, ticaret ve sanayi odası/ticaret odası bünyesinde bulunan ticaret sicili müdürlükleri veya yeminli mali müşavir ya da serbest muhasebeci mali müşavir tarafından ilk ilan tarihinden sonra düzenlenen ve düzenlendiği tarihten geriye doğru son bir yıldır kesintisiz olarak bu şartların korunduğunu gösteren, e-forma uygun belgenin kullanılması zorunludur.
4.3.1.2. 4734 sayılı Kanun kapsamındaki idarelere taahhüt edilenler dışında yurt dışında gerçekleştirilen işlerden elde edilen iş deneyiminin 13/1/2011 tarihli ve 6102 sayılı Türk Ticaret Kanununun 195 inci maddesinin ikinci fıkrası gereğince pay çoğunluğuna dayanarak kurulan şirketler topluluğu ilişkisi içinde kullanılması halinde bu hukuki ilişkiyi ve bu ilişkinin süresini tevsik eden belgelerin sunulması zorunludur.
4.3.2. İstekli tarafından teklifi kapsamında ihaleye katılım belgesine aktarılarak sunulması ve/veya sağlanması gerektiği bu Şartnamenin 7 nci maddesi dışındaki maddeleri ile teknik şartnamede belirtilen aşağıdaki belgeler ve/veya yeterlik kriterleri:
Yapı Müteahhitliği Yetki Belgesi (YAMBİS)
4.4. Bu ihalede benzer iş olarak kabul edilecek işler ve benzer işe denk sayılacak mühendislik ve mimarlık bölümleri:
4.4.1. Bu ihalede benzer iş olarak kabul edilecek işler:
Yapım İşlerinde benzer iş grupları tebliğinde yer alan B/III grubu işler benzer iş olarak kabul edilecektir.
4.4.2. Bu ihalede benzer işe denk sayılacak mühendislik ve mimarlık bölümleri:
İnşaat Mühendisliği
Mimarlık
5- Ekonomik açıdan en avantajlı teklif sadece fiyat esasına göre belirlenecektir.
6- İhaleye sadece yerli istekliler katılabilecektir.
7- İhaleye teklif verecek olanların, EKAP hesabına giriş yaparak ihale dokümanını indirmeleri zorunludur.
8-Teklifler, EKAP üzerinden teklif mektubu ile ihaleye katılım belgesi ve diğer ekler kullanılarak hazırlanacak ve e-imza ile imzalanarak ihale tarih ve saatine kadar EKAP üzerinden gönderilecektir.
9- İstekliler tekliflerini, anahtar teslimi götürü bedel üzerinden vereceklerdir. İhale sonucunda, üzerine ihale yapılan istekliyle anahtar teslimi götürü bedel sözleşme imzalanacaktır.
10- Bu ihalede, işin tamamı için teklif verilecektir.
11- İstekliler teklif ettikleri bedelin %3'ünden az olmamak üzere kendi belirleyecekleri tutarda geçici teminat vereceklerdir.
12- Bu ihalede elektronik eksiltme yapılmayacaktır.
13- Verilen tekliflerin geçerlilik süresi, ihale tarihinden itibaren 150 (YüzElli) takvim günüdür.
14- Konsorsiyum olarak ihaleye teklif verilemez.
15- Diğer hususlar:
İhalede Uygulanacak Sınır Değer Katsayısı (N) : 1
Sınır değerin altında teklif sunan isteklilerin teklifleri açıklama istenilmeksizin reddedilecektir.

Resmi ilanlar www.ilan.gov.tr'de Basın-ILN02572381

KONUK YAZAR

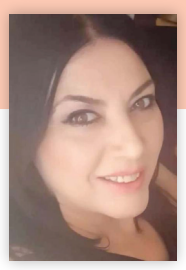

Berrin EMRE
Ressam

Sanatın Sessiz Dili, İnsanın En Güçlü Sesi

Bazen bir renk anlatır insanın söyleyemediklerini, bazen bir ezgi dokunur kimsenin ulaşamadığı bir kalbe…

İnsanlık tarihi boyunca değişen çağlar, gelişen teknolojiler, yükselen şehirler ve dönüşen hayatlar oldu. Fakat bütün bu değişimlerin ortasında insanın değişmeyen bir ihtiyacı vardı: Kendini ifade etmek, anlaşılmak ve geride bir iz bırakmak…

İşte sanat, tam da bu ihtiyacın içinden doğdu.

Bir ressamın tuvaline bıraktığı renk, bir şairin mısralarına sakladığı duygu, bir müzisyenin notalara emanet ettiği özlem ya da bir heykeltıraşın taşa verdiği biçim… Hepsi aynı gerçeği anlatır: Sanat, insanın kendinden yola çıkarak bütün insanlığa seslenebilmesidir.

Çünkü sanat yalnızca göze hitap eden bir güzellik, kulağa ulaşan bir melodi ya da duvarları süsleyen bir tablo değildir. Sanat; düşüncenin, duygunun, vicdanın ve hayal gücünün buluştuğu yerdir.

Bazen bir tabloya bakarız ve yıllardır içimizde taşıdığımız bir duyguyla karşılaşırız. Bazen bir türkünün ezgisinde çocukluğumuzu, bir şiirin satırlarında kendimizi buluruz. İşte o an anlarız ki sanat, insanları birbirine görünmez bağlarla bağlayan evrensel bir dildir.

Sanatın dili farklı olabilir ama kalbe dokunduğunda tercümana ihtiyaç duymaz.

Peki, böylesine güçlü bir değere sahip olan sanata hayatımızda ne kadar yer veriyoruz?

Günümüz dünyasında hızla tüketiyoruz. Zamanı, kelimeleri, duyguları, hatta bazen birbirimizi bile… Her şeyin çabuk yaşandığı, çabuk unutulduğu bir çağda sanat bize durmayı, bakmayı, dinlemeyi ve hissetmeyi hatırlatıyor.

Bir çiçeğin açışını fark etmeyi, yaşlı bir insanın yüzündeki hayat izlerini okumayı, bir çocuğun gözlerindeki umudu görmeyi öğretiyor.

Sanat, dünyayı değiştirmeden önce insanın dünyaya bakışını değiştiriyor.

Belki de bu yüzden sanata en çok ihtiyaç duyduğumuz zamanlardan geçiyoruz. Çünkü sanatın olduğu yerde empati vardır. Empatinin olduğu yerde anlayış, anlayışın olduğu yerde ise toplumsal uzlaşma için bir umut doğar.

Birbirimizi dinlemeyi unuttuğumuzda bir şarkı aynı duyguda buluşturabilir bizi. Birbirimize yabancılaştığımızda bir resim ortak bir hikâyemizi hatırlatabilir. Farklılıklarımızın bizi ayırdığını düşündüğümüzde sanat, farklı renklerin bir araya gelerek nasıl eşsiz bir eser oluşturduğunu gösterebilir.

Tıpkı bir ressamın paletindeki renkler gibi…

Hiçbir renk diğerinden üstün değildir. Her rengin ayrı bir anlamı, ayrı bir güzelliği vardır. Önemli olan, bu renkleri bir araya getirerek uyumu yakalayabilmektir.

Toplumlar da böyledir. Farklı düşünceler, farklı hayatlar ve farklı kültürler bir arada var olabildiğinde gerçek zenginlik ortaya çıkar.

SANAT, BİR TOPLUMUN HAFIZASIDIR

Bir toplumun kültürü; yalnızca geçmişten kalan tarihî eserlerden, geleneklerden ve törenlerden ibaret değildir. Kültür, bir annenin çocuğuna söylediği ninnide, bir ustanın el emeğinde, bir köyün meydanında, bir halk türküsünde ve kuşaktan kuşağa aktarılan hikâyelerde yaşamaya devam eder.

Sanat, bütün bu değerleri geleceğe taşıyan en güçlü köprülerden biridir.

Bu nedenle kültür ve sanata yapılan yatırım, yalnızca bugüne değil, yarınlara yapılan yatırımdır.

Özellikle çocukların sanatla buluşması büyük önem taşır. Bir çocuğun eline verilen fırça, yalnızca resim yapmasını sağlamaz; ona hayal kurmayı, sabretmeyi, üretmeyi ve kendine inanmayı da öğretir.

Belki bugün bir köy okulunda renklerle tanışan bir çocuk, yarın ülkesini dünyaya tanıtan bir sanatçı olacaktır. Belki ilk kez bir sergiye katılan genç, hayatının yönünü o gün değiştirecektir.

Bu ihtimallerin her biri, sanata açılan bir kapının ardında saklıdır.

Sanatı yalnızca büyük şehirlerin salonlarında, seçkin galerilerde ya da belirli çevrelerin içinde tutamayız. Sanat, toplumun her kesimine ulaşmalı; köylere, okullara, mahallelere ve hayatın tam merkezine taşınmalıdır.

Çünkü sanat bir ayrıcalık değil, insanın ruhunu besleyen ortak bir değerdir.

BİR FIRÇADAN DAHA FAZLASI

Bir resim sanatçısı olarak biliyorum ki tuvalin karşısında geçirilen zaman, yalnızca renklerle uğraşmaktan ibaret değildir. Her çizginin, her rengin ve her dokunuşun ardında bir düşünce, bir duygu ve anlatılmayı bekleyen bir hikâye vardır.

Bazen doğayı anlatır bir tablo, bazen insanın yalnızlığını… Bazen geçmişe duyulan özlemi, bazen de geleceğe dair bir umudu.

Sanatçı, gördüğünü olduğu gibi aktaran kişi olmanın ötesinde, görünmeyeni hissettirmeye çalışandır.

Ben inanıyorum ki sanatın gerçek değeri, yalnızca ortaya çıkan eserde değil, o eserin insanlarda uyandırdığı duyguda saklıdır.

Bir tablo bir insanı düşünmeye sevk ediyorsa, bir şiir ona kendini yeniden hatırlatıyorsa, bir müzik parçası iki yabancıyı aynı duyguda buluşturabiliyorsa sanat amacına ulaşmış demektir.

İşte bu nedenle kültür ve sanat çalışmalarını yalnızca etkinliklerden ibaret görmemeliyiz. Her sergi, her atölye, her kültürel buluşma; insanları birbirine yaklaştıran, toplumsal hafızayı güçlendiren ve geleceğe değer bırakan bir adımdır.

Sanatın etrafında kurulan her güzel bağ, daha anlayışlı bir toplumun temel taşlarından biri olabilir.

GELECEĞE BIRAKACAĞIMIZ EN GÜZEL İZ

Bir gün hepimiz bu dünyadan ayrılacağız. Ardımızda bıraktığımız makamlar, unvanlar ve sahip olduğumuz maddi değerler zamanla anlamını yitirebilir.

Fakat bir çocuğun hayatına dokunmuşsak, bir gencin hayal kurmasına vesile olmuşsak, bir toplumun kültürel zenginliğine küçük de olsa bir katkı sunmuşsak geride bıraktığımız iz yaşamaya devam edecektir.

Belki de asıl mesele, kaç yıl yaşadığımız değil; yaşadığımız yıllara ne kattığımızdır.

Benim için sanat, tam da bu noktada anlam kazanıyor. Bir tuvale bırakılan renk, bazen bir insanın hafızasında yıllarca yaşayabilir. Bir sanat etkinliği, hiç tanımadığımız insanların yollarını birleştirebilir. Bir kültür projesi, bir çocuğun hayatında yeni bir başlangıcın kapısını aralayabilir.

Bütün bunlar bize tek bir gerçeği hatırlatıyor:

Sanat, yalnızca güzel eserler üretmek değil; daha güzel bir hayatın mümkün olduğuna inanmaktır.

Dileğim, sanatın hayatımızda daha fazla yer bulduğu, çocuklarımızın sanatla büyüdüğü, kültürel değerlerimizin korunduğu ve farklılıklarımızı bir zenginlik olarak gördüğümüz bir toplumda yaşamaktır.

Çünkü inanıyorum ki bir toplumun gerçek zenginliği yalnızca sahip olduklarıyla değil; ürettikleriyle, hissettirdikleriyle ve gelecek kuşaklara bıraktıkları değerlerle ölçülür.

Ve bazen bir toplumun geleceğini değiştirmek için büyük sözlere değil, küçük ama anlamlı bir başlangıca ihtiyaç vardır.

Bir çocuğun eline verilen bir fırçaya…

Bir köy okulunda açılan sanat atölyesine…

Bir ressamın tuvalinde hayat bulan umuda…

Ve insanı insana yaklaştıran bir sanat anlayışına…

Unutmayalım: Şehirleri binalar, hayatı insanlar, insanlığın ruhunu ise kültür ve sanat güzelleştirir.

Çünkü sanatın dokunduğu yerde yalnızca eserler değil, insanlar da güzelleşir.

Sanatla kalın, umutla yaşayın.

Rüzgar ve güneş enerjisine dayalı YEKA yarışmaları 2-3 Kasım'da yapılacak

ANKARA (AA)- Enerji ve Tabii Kaynaklar Bakanlığınca rüzgar ve güneş enerjisine dayalı Yenilenebilir Enerji Kaynak Alanları (YEKA) ve bağlantı kapasitelerinin tahsisine ilişkin yarışmalar 2 ve 3 Kasım'da yapılacak.

Bakanlıktan yapılan açıklamaya göre, rüzgarda 7 saha için 1500 megavat, güneşte 11 saha için 785 megavatlık kapasite tahsisi gerçekleştirilecek. Rüzgar enerjisine dayalı, R26-Sivas RES, R26-Balıkesir-1 RES, R26-Balıkesir-2 RES, R26-Balıkesir-3 RES, R26-Balıkesir-4 RES, R26-Manisa RES ve R26-Kütahya RES sıralamasıyla yapılacak yarışmalar Bakanlık Toplantı Salonu'nda 2 Kasım'da saat 10.00'da başlayacak. Güneş enerjisine dayalı, G26-Denizli GES, G26-Ankara-1 GES, G26-Ankara-2 GES, G26-Konya GES, G26-Kahramanmaraş-2 GES, G26-Kahramanmaraş-3 GES, G26-Malatya-1 GES, G26-Diyarbakır GES, G26-Mardin-2 GES, G26-Batman GES ve G26-Elazığ GES yarışmaları da bakanlığın aynı salonunda 3 Kasım'da saat 10.00'dan itibaren yapılacak.

Türk vişne mermeri Çin pazarında yoğun talep görüyor

İSTANBUL (AA)- Elazığ'ın Alacakaya ilçesinde üretilen vişne mermeri, Çin başta olmak üzere uluslararası pazarlarda gördüğü taleple Türkiye'nin doğal taş ihracatında öne çıkan ürünler arasında bulunuyor. Alacakaya'da çıkarılan ve kendine özgü rengiyle dikkati çeken vişne mermeri dünya doğal taş pazarında önemli bir marka haline gelirken, bölgede üretilen mermer Türkiye'den birçok ülkeye ihraç ediliyor.

Konuya ilişkin, AA muhabirine değerlendirmede bulunan Alacakaya Mermer ve Maden İşletmesi AŞ İhracat Müdürü Salih Tufan, Türkiye'nin vişne mermeri ihracatının bu yıl da artarak devam ettiğini belirtti. Bu yılın ocak-haziran döneminde Türkiye'nin vişne mermeri ihracatında oldukça başarılı bir performans sergilediklerini ifade eden Tufan, "Geçen yılın aynı dönemine kıyasla ihracatımızı yaklaşık yüzde 30 artırarak önemli bir başarıya imza attık. 2026 yılının ilk yarısında vişne mermerimize yönelik ilginin oldukça yüksek olduğunu ve uluslararası pazarlarda ürünümüze olan talebin güçlendiğini söyleyebiliriz." ifadelerini kullandı.

Tufan, vişne mermerinin ihracat fiyatının ürünün renk ve desen özellikleri, kalite sınıfı, ebatları, sipariş hacmi ve teslimat koşulları gibi unsurlara bağlı olarak değişebildiğine dikkati çekerek, "Yıllık üretim kapasitemiz fabrikada 200 bin metrekare blok olarak 15-20 bin ton civarı seviyesinde." dedi. Bu yıl Çin'e vişne mermeri ihracatında artış yaşandığına işaret eden Tufan, "Çin, vişne mermerimiz için en önemli pazarlardan biri. Bu ülkeye ağırlıklı olarak blok ve moloz mermer ihracatı gerçekleştiriyoruz. 2026 yılının ocak-haziran döneminde Çin'e ihracatımızı geçen yılın aynı dönemine kıyasla yaklaşık yüzde 30 artırdık. Vişne mermerimiz, kendine özgü rengi, lüks görünümü ve doğal yapısıyla bu yılın en çok ilgi gören taşımız. Bu ilgi, vişne mermerinin uluslararası pazardaki gücünü bir kez daha ortaya koyuyor." şeklinde konuştu.

SERBEST PİYASADAN ELEKTRİK ENERJİSİ ALIMI İHALE İLANI

SERBEST PİYASADAN ELEKTRİK ENERJİSİ ALIMI mal alımı 4734 sayılı Kamu İhale Kanununun 19 uncu maddesine göre açık ihale usulü ile ihale edilecektir.
İhaleye ilişkin ayrıntılı bilgiler aşağıda yer almaktadır:

İhale Kayıt Numarası (İKN)	:	2026/2041945
1- İdarenin		
1.1. Adı	:	ANKARA BÜYÜKŞEHİR BELEDİYE BAŞKANLIĞI ANKARA HALK EKMEK VE UN FABRİKASI ANONİM ŞİRKETİ GENEL MÜDÜRLÜĞÜ
1.2. Adresi	:	Anadolu Bulvarı Macun Mah. No:13 YENİMAHALLE/ANKARA
1.3. Telefon numarası	:	03124442243
1.4. İhale dokümanının görülebileceği ve indirilebileceği internet sayfası	:	https://ekap.kik.gov.tr/EKAP/
2- İhalenin		
2.1. Tarih ve Saati	:	18.11.2026 - 10:00

2.2. Yapılacağı (e-tekliflerin açılacağı)adres: Ankara Halk Ekmek ve Un Fabrikası A.Ş. İhale Salonu Anadolu Bulvarı No: 13 Y.mahalle / ANKARA Zemin Kat İhale Odası

3- İhale konusu mal alımının		
3.1. Adı	:	SERBEST PİYASADAN ELEKTRİK ENERJİSİ ALIMI
3.2. Niteliği, türü ve miktarı	:	10.000.000 kwh

Ayrıntılı bilgiye EKAP'ta yer alan ihale dokümanı içinde bulunan idari şartnameden ulaşılabilir.

3.3. Yapılacağı/teslim edileceği yer	:	Fabrikamızın bulunduğu Macun Mahallesi Anadolu Bulvarı No:13 Yenimahalle/Ankara ve Teknik Şartnamede belirtilen Başkent Market adresleri.
3.4. Süresi/teslim tarihi	:	Teknik şartnamede belirtilen ; idarenin belirlediği lokasyonlara imza atıldığı tarih baz alınarak 1 yıl süresince alımı yapılacaktır.
3.5. İşe başlama tarihi	:	Sözleşme imzalanmasına müteakip başlayacaktır.

4- Katılım ve yeterlik kriterleri:
4.1. Katılım ve yeterlik kriterlerine ilişkin istekliler tarafından e-teklif kapsamında sunulması gereken bilgi ve belgelere aşağıda yer verilmiştir:
4.1.1. Teklif mektubu.
4.1.2. Teklif vermeye yetkili olunduğunu gösteren bilgi ve belgeler:
4.1.2.1. Tüzel kişilerde; isteklilerin yönetimindeki görevliler ile ilgisine göre, ortaklar ve ortaklık oranlarına (halka arz edilen hisseler hariç)/üyelerine/kurucularına ilişkin bilgi ve belgeler.
4.1.2.2. Vekâleten ihaleye katılma halinde vekile ilişkin bilgi ve belgeler.
4.1.3. Geçici teminat.
4.1.4 İsteklinin iş ortaklığı olması halinde iş ortaklığı beyannamesi.
4.1.5. Yerli malı teklif edenler lehine fiyat avantajından yararlanmak isteyen istekliler tarafından sunulacak yerli malı belgesi
4.2. Ekonomik ve mali yeterliğe ilişkin bilgi ve belgeler ile bunların taşıması gereken kriterler: Ekonomik ve mali yeterliğe ilişkin bilgi, belge veya kriter belirtilmemiştir.
4.3. Mesleki ve teknik yeterliğe ilişkin bilgi ve belgeler ile bunların taşıması gereken kriterler:
4.3.1. Son beş yıl içinde bedel içeren bir sözleşme kapsamında kesin kabul işlemleri tamamlanan ve teklif edilen bedelin % 25 oranından az olmamak üzere ihale konusu iş veya benzer işlere ilişkin iş deneyimini gösteren belgelere veya teknolojik ürün deneyim belgesine ait bilgiler.
4.3.1.1. Tüzel kişi tarafından iş deneyimini göstermek üzere kullanılan belgenin, tüzel kişiliğin yarısından fazla hissesine sahip ve 4734 sayılı Kanuna göre yapılacak ihalelere ilişkin sözleşmelerin yürütülmesi konusunda temsile ve yönetime yetkili olan ortağına ait olması halinde, ticaret ve sanayi odası/ticaret odası bünyesinde bulunan ticaret sicili müdürlükleri veya yeminli mali müşavir ya da serbest muhasebeci mali müşavir tarafından ilk ilan tarihinden sonra düzenlenen ve düzenlendiği tarihten geriye doğru son bir yıldır kesintisiz olarak bu şartların korunduğunu gösteren, e-forma uygun belgenin kullanılması zorunludur.
4.3.1.2. 4734 sayılı Kanun kapsamındaki idarelere taahhüt edilenler dışında yurt dışında gerçekleştirilen işlerden elde edilen iş deneyiminin 13/1/2011 tarihli ve 6102 sayılı Türk Ticaret Kanununun 195 inci maddesinin ikinci fıkrası gereğince pay çoğunluğuna dayanarak kurulan şirketler topluluğu ilişkisi içinde kullanılması halinde bu hukuki ilişkiyi ve bu ilişkinin süresini tevsik eden belgelerin sunulması zorunludur.
4.3.2 İhale konusu işin ya da malın satış faaliyetinin yerine getirilebilmesi için ilgili mevzuat gereğince sicil, izin, ruhsat, faaliyet belgesi vb. belgeler:
Tedarik Lisansı
4.3.3. İstekli tarafından teklifi kapsamında ihaleye katılım belgesine aktarılarak sunulması ve/veya sağlanması gerektiği bu Şartnamenin 7 nci maddesi dışındaki maddeleri ile teknik şartnamede belirtilen aşağıdaki belgeler ve/veya yeterlik kriterleri:
LİSANS BELGESİ
4.4. Bu ihalede benzer iş olarak kabul edilecek işler:
4.4.1.
Son beş yıl içinde Elektrik Enerjisi alım-satımı ile ilgili bir sözleşme kapsamında kesin kabul işlemleri tamamlanan iş veya benzer işlere ilişkin iş deneyimini gösteren belgeler.
5- Ekonomik açıdan en avantajlı teklif sadece fiyat esasına göre belirlenecektir.
6- İhale yerli ve yabancı tüm isteklilere açıktır.
7- İhaleye teklif verecek olanların, EKAP hesabına giriş yaparak ihale dokümanını indirmeleri zorunludur.
8-Teklifler, EKAP üzerinden teklif mektubu ile ihaleye katılım belgesi ve diğer ekler kullanılarak hazırlanacak ve e-imza ile imzalanarak ihale tarih ve saatine kadar EKAP üzerinden gönderilecektir.
9- İstekliler tekliflerini, her bir iş kaleminin miktarı ile bu iş kalemleri için teklif edilen birim fiyatların çarpımı sonucu bulunan toplam bedel üzerinden teklif birim fiyat şeklinde vereceklerdir. İhale sonucunda, üzerine ihale yapılan istekliyle birim fiyat sözleşme imzalanacaktır.
10- Bu ihalede, işin tamamı için teklif verilecektir.
11- İstekliler teklif ettikleri bedelin %3'ünden az olmamak üzere kendi belirleyecekleri tutarda geçici teminat vereceklerdir.
12- Bu ihalede elektronik eksiltme yapılmayacaktır.
13- Verilen tekliflerin geçerlilik süresi, ihale tarihinden itibaren 60 (Altmış) takvim günüdür.
14- Konsorsiyum olarak ihaleye teklif verilemez.
15- Diğer hususlar:
Teklif fiyatı ihale komisyonu tarafından aşırı düşük olarak tespit edilen isteklilerden Kanunun 38 inci maddesine göre açıklama istenecektir.

Resmi ilanlar www.ilan.gov.tr'de Basın-ILN02573654

ABB'nin Teknoloji, Robotik ve Mühendislik Atölyesi gençleri bekliyor

■ HABER MERKEZİ

ANKARA Büyükşehir Belediyesi, Meteoroloji Öğrenci Çalışma İstasyonu'nda "Teknoloji, Robotik ve Mühendislik Atölyesi"ni Başkentli gençlerle buluşturdu. Atölyede gönüllü eğitmenler eşliğinde, 3D yazıcılardan tasarım bilgisayarlarına uzanan ekipmanlarla; 3D modelleme, robotik kodlama, mekanik sistemler ve ürün geliştirme gibi birçok eğitim veriliyor.

Ankara Büyükşehir Belediyesi gençlerin; teknoloji, robotik, yazılım ve mühendislik alanlarında kendilerini geliştirebilmeleri amacıyla Meteoroloji Öğrenci Çalışma İstasyonu'nda "Teknoloji, Robotik ve Mühendislik Atölyesi"ni hizmete açtı.

Katılımcıların yalnızca teknolojiyi tüketen değil, kendi fikirlerini tasarlayan, geliştiren ve üreten bireyler olma yolculuğuna katkı sunan Ankara Büyükşehir Belediyesi, atölyede bulunan 3D yazıcılar, robot kollar, elektronik ekipmanlar ve tasarım bilgisayarlarıyla; 3D modelleme, robotik kodlama, mekanik sistemler ve ürün geliştirme alanlarında kapsamlı çalışmaları bir araya getiriyor.

Atölyede görev alan gönüllü eğitmenler eşliğinde, hem uygulamalı hem de teorik eğitimlerden geçen öğrenciler; satranç takımı, dekoratif obje, teknik parça ve hediyelik ürünlerin de tasarımını yapıyor.

Ankara Büyükşehir Belediyesi Gençlik ve Spor Hizmetleri Dairesi Başkanlığı Meteoroloji Öğrenci Çalışma İstasyonu İdarecisi Eren Şahin, atölye ile gençlerin kendilerini geliştirebilmelerini ve geleceğin mesleklerine hazırlanabilmelerini hedeflediklerini belirterek,

"Buradaki amacımız, gençlerimizin teknolojiyi yalnızca kullanan değil, aynı zamanda tasarlayan, geliştiren ve üreten bireyler olmalarını istiyoruz. Atölyemizde gençlerimiz, gönüllü eğitmenimizin desteğiyle 3D yazıcılar ve robotik sistemleri kullanarak uygulamalı çalışmalar gerçekleştirebilecekler, kendi fikirlerini projelere dönüştürebilecekler." dedi.

Gazetemizi "www.facebook.com/Sonsöz Gazetesi, instagram/sonsoz.gazetesi, X Sonsoz_Ankara ile www.sonsoz.com.tr" internet ve sosyal medya adreslerimizden tüm okuyucularımızın paylaşmına sunuyoruz.

KALİBRASYON HİZMETİ ALINACAKTIR

2027 Yılı 71 Kısım 4044 Adet Tıbbi Cihaz/Demirbaşın Test Kontrol ve Kalibrasyon Hizmet İhalesi hizmet alımı 4734 sayılı Kamu İhale Kanununun 19 uncu maddesine göre açık ihale usulü ile ihale edilecektir.

İhaleye ilişkin ayrıntılı bilgiler aşağıda yer almaktadır:

İhale Kayıt Numarası (İKN) : 2026/1983171

1- İdarenin

1.1. Adı : ANKARA BİLKENT ŞEHİR HASTANESİ-SAĞLIK BAKANLIĞI BAKAN YARDIMCILIKLARI

1.2. Adresi : Üniversiteler Mahallesi 6000. Cadde No: 9 Bilkent/ÇANKAYA/ANKARA

1.3. Telefon numarası : 03125526000 / 771137

1.4. İhale dokümanının görülebileceği ve indirilebileceği internet sayfası : https://ekap.kik.gov.tr/EKAP/

2- İhalenin

2.1. Tarih ve Saati : 11.11.2026 - 10:30

2.2. Yapılacağı (e-tekliflerin açılacağı)adres: Ankara Bilkent Şehir Hastanesi -Satınalma İhale Toplantı Salonu-Üniversiteler Mahallesi 6000. Cadde No: 9 İdari Bina Kat:1 06800 BİLKENT/ ÇANKAYA/ANKARA

3- İhale konusu hizmet alımının

3.1 Adı : 2027 Yılı 71 Kısım 4044 Adet Tıbbi Cihaz/ Demirbaşın Test Kontrol ve Kalibrasyon Hizmet İhalesi

3.2. Niteliği, türü ve miktarı : 71 Kısım 4044 Adet Tıbbi Cihaz/Demirbaşın Test Kontrol ve Kalibrasyon Hizmeti

Ayrıntılı bilgiye EKAP'ta yer alan ihale dokümanı içinde bulunan idari şartnameden ulaşılabilir.

3.3. Yapılacağı/teslim edileceği yer : Ankara Bilkent Şehir Hastanesi

3.4. Süresi/teslim tarihi : İşe başlama tarihinden itibaren 12(Onİki) aydır

3.5. İşe başlama tarihi : Sözleşmenin imzalandığı tarihten itibaren 1 gün içinde işe başlanacaktır.

4- Katılım ve yeterlik kriterleri:

4.1. Katılım ve yeterlik kriterlerine ilişkin istekliler tarafından e-teklif kapsamında sunulması gereken bilgi ve belgelere aşağıda yer verilmiştir:

4.1.1. Teklif mektubu.

4.1.2. Teklif vermeye yetkili olunduğunu gösteren bilgi ve belgeler:

4.1.2.1. Tüzel kişilerde; isteklilerin yönetimindeki görevliler ile ilgisine göre, ortaklar ve ortaklık oranlarına (halka arz edilen hisseler hariç)/üyelerine/kurucularına ilişkin bilgi ve belgeler.

4.1.2.2. Vekâleten ihaleye katılma halinde vekile ilişkin bilgi ve belgeler.

4.1.3. Geçici teminat.

4.1.4 İsteklinin iş ortaklığı olması halinde iş ortaklığı beyannamesi.

4.1.5. İsteklinin alt yüklenicilere yaptırmayı düşündüğü işlerin listesi

4.2. Ekonomik ve mali yeterliğe ilişkin bilgi ve belgeler ile bunların taşıması gereken kriterler: Ekonomik ve mali yeterliğe ilişkin bilgi, belge veya kriter belirtilmemiştir.

4.3. Mesleki ve teknik yeterliğe ilişkin bilgi ve belgeler ile bunların taşıması gereken kriterler:

4.3.1. Son beş yıl içinde bedel içeren bir sözleşme kapsamında kabul işlemleri tamamlanan ve teklif edilen bedelin % 25 oranından az olmamak üzere, ihale konusu iş veya benzer işlere ilişkin iş deneyimini gösteren belgeler veya teknolojik ürün deneyim belgesi.

4.3.1.1. Tüzel kişi tarafından iş deneyimini göstermek üzere kullanılan belgenin, tüzel kişiliğin yarısından fazla hissesine sahip ve 4734 sayılı Kanuna göre yapılacak ihalelere ilişkin sözleşmelerin yürütülmesi konusunda temsile ve yönetime yetkili olan ortağına ait olması halinde, ticaret ve sanayi odası/ticaret odası bünyesinde bulunan ticaret sicili müdürlükleri veya yeminli mali müşavir ya da serbest muhasebeci mali müşavir tarafından ilk ilan tarihinden sonra düzenlenen ve düzenlendiği tarihten geriye doğru son bir yıldır kesintisiz olarak bu şartların korunduğunu gösteren, e-forma uygun belgenin kullanılması zorunludur.

4.3.1.2. 4734 sayılı Kanun kapsamındaki idarelere taahhüt edilenler dışında yurt dışında gerçekleştirilen işlerden elde edilen iş deneyiminin 13/1/2011 tarihli ve 6102 sayılı Türk Ticaret Kanununun 195 inci maddesinin ikinci fıkrası gereğince pay çoğunluğuna dayanarak kurulan şirketler topluluğu ilişkisi içinde kullanılması halinde bu hukuki ilişkiyi ve bu ilişkinin süresini tevsik eden belgelerin sunulması zorunludur.

4.3.2. İstekli tarafından teklifi kapsamında ihaleye katılım belgesine aktarılarak sunulması ve/veya sağlanması gerektiği bu Şartnamenin 7 nci maddesi dışındaki maddeleri ile teknik şartnamede belirtilen aşağıdaki belgeler ve/veya yeterlik kriterleri:

Yetki Belgesi

4.4. Bu ihalede benzer iş olarak kabul edilecek işler:

4.4.1.

Kamu ve/veya özel sektörde Biyomedikal cihazlara yapılmış olan deney ve/veya Muayene ve/veya Kalibrasyon ve/veya Kalite Kontrol Testi Hizmetleri benzer iş olarak kabul edilecektir.

5- Ekonomik açıdan en avantajlı teklif sadece fiyat esasına göre belirlenecektir.

6- İhale yerli ve yabancı tüm isteklilere açıktır.

7- İhaleye teklif verecek olanların, EKAP hesabına giriş yaparak ihale dokümanını indirmeleri zorunludur.

8-Teklifler, EKAP üzerinden teklif mektubu ile ihaleye katılım belgesi ve diğer ekler kullanılarak hazırlanacak ve e-imza ile imzalanarak ihale tarih ve saatine kadar EKAP üzerinden gönderilecektir.

9- İstekliler tekliflerini, her bir iş kaleminin miktarı ile bu iş kalemleri için teklif edilen birim fiyatların çarpımı sonucu bulunan toplam bedel üzerinden teklif birim fiyat şeklinde vereceklerdir. İhale sonucunda, üzerine ihale yapılan istekliyle birim fiyat sözleşme imzalanacaktır.

10- Bu ihalede, işin tamamı için teklif verilecektir.

11- İstekliler teklif ettikleri bedelin %3'ünden az olmamak üzere kendi belirleyecekleri tutarda geçici teminat vereceklerdir.

12- Bu ihalede elektronik eksiltme yapılmayacaktır.

13- Verilen tekliflerin geçerlilik süresi, ihale tarihinden itibaren 120 (YüzYirmi) takvim günüdür.

14- Konsorsiyum olarak ihaleye teklif verilemez.

15- Diğer hususlar:

İhalede Uygulanacak Sınır Değer Katsayısı (R) : Diğer Hizmetler/0,78

Teklifi sınır değerin altında kalan isteklilerden Kanunun 38 inci maddesine göre açıklama istenecektir.

Resmi ilanlar www.ilan.gov.tr'de Basın-ILN02573618

ANKARA ÜNİVERSİTESİ İDARİ VE MALİ İŞLER DAİRE BAŞKANLIĞINDAN

Üniversitemiz Cebeci Araştırma ve Uygulama Hastanesi Yerleşkesinde bulunan ve aşağıda nitelikleri belirtilen yerlerin, belirtilen tahmini bedel ile 03.11.2026 tarihinde karşısında belirtilen saatte 2886 sayılı Kanunun 45. maddesi gereği açık teklif usulü ile kiraya verilecektir. İhale Ankara Üniversitesi İdari ve Mali İşler Dairesi Başkanlığı toplantı salonunda yapılacaktır.

TAŞINMAZ MAL KİRALAMA İHALESİ

Sıra No	Yer/Kullanım Amacı	Kiralama Alanı	Ada Parsel	Kira Süresi	Tahmini Kira Bedeli İlk Yıl (KDV Hariç)	Geçici Teminat (TL) %3	İhale Günü	İhale Saati
1	Cebeci Araştırma ve Uygulama Hastanesi Amfi Karşısı Büfe Yeri	18 m²	5388/1	3 Yıl	245.000,00 TL	7.350,00 TL	03.11.2026	14.00

İHALEYE KATILABİLMEK İÇİN İSTEKLİLERİN:

A) İstekliler ilanda belirtilen ihale tarih ve saatine kadar Ankara Üniversitesi İdari ve Mali İşler Dairesi Başkanlığına, ihale evrak dosyasını kapalı zarfta teslim edecekler veya 2886 sayılı Devlet İhale Kanunun 37. Madde hükümlerine uygun olarak düzenleyecekleri evraklarını iadeli taahhütlü posta yoluyla gönderebileceklerdir. Teklif sahibi komisyonda hazır bulunmadığı takdirde ihale dosyasının içinde teklif mektubunu da sunacaktır. Bu durumda posta ile gönderilen teklif son ve kesin teklif olarak kabul edilir. Postada meydana gelebilecek gecikmeler kabul edilemez.

B) GERÇEK KİŞİLERDEN;

- İkametgâh Belgesi (Türkiye' de tebligat için gösterilecek adres),
- Nüfus Cüzdan Sureti/Kimlik Kartı Sureti
- Noter tasdikli imza beyannamesi,
- Geçici teminat mektubu veya alındı belgesi/dekontu (Mevduat ve Katılım Bankalarından alınacak teminat mektupları süresiz olmalı, hangi iş için verildiği belirtilmelidir.) Geçici Teminat, nakit olması halinde Ankara Üniversitesi Strateji Geliştirme Daire Başkanlığı Ziraat Bankası Bankası Beşevler Şubesi Nezdindeki TR 85 0001 0007 9907 0384 9251 62 IBAN no'lu hesabına yatırıldığına ilişkin makbuz.
- Vekâleten katılım halinde noter tasdikli vekâletname ile vekilin noter tasdikli imza beyannamesi,
- Gerçek usulde vergi mükellefi olduğunu gösterir belge,
- İlgisine göre Ticaret Sanayi Odası veya Esnaf ve Sanatkâr Odasından oda siciline kayıtlı olduğunu gösterir yılı içinde alınmış belge ile ihaleden men yasağı olmadığına dair belge,
- İhale şartname bedeline ait makbuz ve ihale şartnamesi,
- İhaleye esas teşkil eden taşınmaza ait yer görme belgesi,
- İhale tarihi itibarıyla son 6 (altı) ay içinde alınmış, adli sicil kaydı bulunmadığına dair Adli Sicil Belgesi.

C)TÜZEL KİŞİLERDEN;

- Tebligat için adres beyanı,
- Tüzel kişilerin vergi numaraları bildirmeleri,
- Tüzel kişiliğin idare merkezlerinin bulunduğu yer mahkemesinden veya siciline kayıtlı bulunduğu ticaret veya sanayi odasından yahut benzeri mesleki kuruluştan, ihalenin yapıldığı yıl içinde alınmış sicil kayıt belgesi,
- Tüzel kişiliğin noter tasdikli imza sirküleri, ilgisine göre tüzel kişiliğin ortakları, üyeleri veya kurucuları ile tüzel kişiliğin yönetimindeki görevlileri belirten son durumu gösterir Ticaret Sicil Gazetesi, bu bilgilerin tamamının bir Ticaret Sicil Gazetesinde bulunmaması halinde, bu bilgilerin tümünü göstermek üzere ilgili Ticaret Sicil Gazeteleri veya bu hususları gösteren belgeler ile tüzel kişiliğin noter tasdikli imza sirküleri,
- Geçici teminat mektubu veya makbuzu (Mevduat ve Katılım Bankalarından alınacak teminat mektupları süresiz olmalı, hangi iş için verildiği belirtilmelidir. Geçici Teminat, nakit olması halinde Ankara Üniversitesi Strateji Geliştirme Daire Başkanlığı Ziraat Bankası Bankası Beşevler Şubesi Nezdindeki TR 85 0001 0007 9907 0384 9251 62 IBAN no'lu hesabına yatırıldığına ilişkin makbuz,
- Tüzel kişilik adına ihaleye katılacak veya teklifte bulunacak kişilerin tüzel kişiliği temsile tam yetkili olduklarını gösterir noter tasdikli vekâletname ile vekilin noter tasdikli imza beyannamesi,
- İhale şartname bedeline ait makbuz ve ihale şartnamesi,
- İhaleye esas teşkil eden taşınmaza ait yer görme belgesi,
- İhale tarihi itibarıyla son 6 (altı) ay içinde alınmış; tüzel kişiliğin ortakları, üyeleri, kurucuları ile tüzel kişiliği yönetmekte ve temsil etmekte yetkili kişilerin adli sicil kaydı bulunmadığına dair Adli Sicil Belgeleri.

D) İstekliler, ortak girişim ile ihaleye katılamazlar.

E) Yeterlik Kriteri Olarak Aranacak Belgeler;

I.İhale için Gerçek veya tüzel kişilerce Sosyal Güvenlik Kurumuna prim borcu olmadığına dair evrak getirilmesi gerekmektedir. Söz konusu evrak olmadığı takdirde istekliler ihaleye giremeyecektir.

II.İhale için Gerçek veya tüzel kişiliğin vergi dairesince borcu olmadığına dair belge ibrazı zorunludur. Söz konusu evrak olmadığı takdirde istekliler ihaleye giremeyecektir.

III.İhale için Gerçek ve tüzel kişilerce, ilan tarihinden önce alınmış Kafe ve Restoran işletmeciliği belgesini sunmak

Yukarıdaki fıkralar gereği verilecek belgeler suret veya fotokopi olarak veriliyor ise bu suret veya fotokopilerin noter tasdikli olması gerekir.

İhaleye iştirak edeceklerin, ihale tarih ve saatinden önce istenen evrakları dosya halinde kapalı zarfta imzalı olarak (Zarfın üzerinde ilgili isteklinin adı, adresi, T.C. numarası ya da Vergi No' su ve ihalenin adının belirtilmesi mecburidir İdari ve Mali İşler Dairesi Başkanlığına teslim etmeleri gerekir. Belirtilen saatten sonra ihaleye iştirak etmek isteyenler kabul edilmeyecektir.

İdari ve Mali İşler Dairesi Başkanlığımız ihaleyi yapıp yapmamakta ve uygun bedeli tespit etmekte serbesttir. Kira bedelinde KDV hariçtir.

İstekliler ihale ile ilgili şartname ve ekleri mesai saatleri içerisinde Üniversitemiz İdari ve Mali İşler Dairesi Başkanlığı Taşınmaz Kiralama Biriminde ücretsiz görebilirler. Ancak ihaleye katılacak olan istekliler, ihale dokümanlarını Ankara Üniversitesi Strateji Geliştirme Daire Başkanlığı Ziraat Bankası Beşevler Şubesi Nezdindeki TR 85 0001 0007 9907 0384 9251 62 IBAN no'lu hesabına no'lu hesabına 1.000,00 TL (bintürklirası) şartname ücreti yatırılarak şartname alınır.

Bu ihaleye ilişkin bilgiler: Ankara Üniversitesi İdari ve Mali İşler Dairesi Başkanlığı Taşınmaz Kiralama Birimi 0 (312) 214 13 50 (6098) nolu telefondan bilgi alabilirsiniz.

Resmi ilanlar www.ilan.gov.tr'de Basın-ILN02574316

Altındağ'da açılış maratonu başlıyor

■ HABER MERKEZİ

2026 yılında birbiri ardına temel atma törenleri gerçekleştiren Altındağ Belediyesi, temeli atılan yatırımları tamamlamak üzere… 8 farklı noktada 15 dev yatırımın kısa sürede açılacağı müjdesini veren Altındağ Belediye Başkanı Dr. Veysel Tiryaki "Altındağ'da açılış maratonu başlatıyoruz. Şimdiden Altındağımıza ve Ankaramıza hayırlı uğurlu olsun inşallah…" dedi.

Altındağ'da açılış maratonu başlıyor. Göreve geldiği günden bu yana yaptığı yatırımlarla, hayata geçirdiği sosyal projeler ve yatırımlarla vatandaşların yüzünü güldüren Altındağ Belediyesi, bu sonbahara hızlı bir şekilde girdi. Yapımı tamamlanan tesisleri mütevazi ancak coşku dolu törenlerle açmayı planladıklarını söyleyen Altındağ Belediye Başkanı Dr. Veysel Tiryaki, yıl sonuna kadar 15 yeni tesisin Altındağlı vatandaşların hizmetine sunulacağını müjdeledi. Çevre düzenlemelerinin ve iç dekorasyonlarının tamamlanmasının ardından birbiri ardına açılış törenlerine start vereceklerini söyleyen Başkan Tiryaki "Mahallelerimizin ihtiyaçlarını tek tek tespit ediyor, ardı ardına yatırımlara imza atıyoruz. Temellerini attığımız yatırımların açılışlarını önümüzdeki günlerde gerçekleştireceğiz inşallah… Daha güzel bir Altındağ için durmadan çalışmaya devam edeceğiz" ifadelerini kullandı.

Altındağ'da çok yakında açılış kurdelasının kesileceği yatırımlar arasında 5 kreş, 2 kültür merkezi, 1 düğün salonu, 1 erkek yaşam merkezi, 1 bisiklet yolu, 1 park, Siteler çalışanları için yaşam ve eğitim merkezi, Sokak Hayvanları Yaşam ve Rehabilitasyon Merkezi, 1 köy konağı ve 1 halı saha yer alıyor. Mahallelerin öncelikli ihtiyaçlarına göre hayata geçirilen tüm projeler, Altındağlı vatandaşlar tarafından sabırsızlıkla bekleniyor.

Altındağ'da yatırımlar 8 farklı noktada yükseliyor. Karacaören Mahallesi yatrıım kazanan mahalleler arasında başı çekiyor. Karacaören Mahallesi'nde çok yakında düğün salonu, erkek yaşam merkezi, kreş, bisiklet yolu ve parkın açılış töreni gerçekleştirilecek. Açılışın ardından mahalle 5 yeni dev yatırım daha kazanmış olacak.

Karacaören Mahallesi'nden sonra ikinci sırada Baraj Mahallesi, Zübeyde Hanım Mahallesi ve Gicik Mahallesi yer alıyor. Baraj Mahallesi 1 kreş ve 1 kültür merkezinin açılmasının ardından 2 yeni yatırım kazanmış olurken, Zübeyde Hanım Mahallesi ise 1 kültür merkezi ve 1 kreş kazanacak. Gicik Mahallesi'nde ise 1 köy konağı ve 1 halı sahanın açılışı yapılacak. Ayrıca Karapürçek Mahallesi'ne 1 kreş, Siteler bölgesine sanayi çalışanları için sosyal yaşam ve eğitim merkezi, Tatlar Mahallesi'ne Sokak Hayvanları Yaşam ve Rehabilitasyon Merkezi, Hacettepe Mahallesi'ne de 1 kreş kazandırılacak.

Gazetemizi "www.facebook.com/Sonsöz Gazetesi, instagram/sonsoz_gazetesi, X Sonsoz_Ankara ile www.sonsoz.com.tr" internet ve sosyal medya adreslerimizden tüm okuyucularımızın paylaşmına sunuyoruz.

KOCAELİ İLİ TARIM VE ORMAN MÜDÜRLÜĞÜ YENİ HİZMET BİNASI PROJE HİZMET ALIM İŞİ

Kocaeli İli Tarım ve Orman Müdürlüğü Yeni Hizmet Binası Proje Hizmet Alım İşi hizmet alımı 4734 sayılı Kamu İhale Kanununun 19 uncu maddesine göre açık ihale usulü ile ihale edilecektir.
İhaleye ilişkin ayrıntılı bilgiler aşağıda yer almaktadır:
İhale Kayıt Numarası (İKN) : 2026/1880459
1- İdarenin
1.1. Adı : TARIM VE ORMAN BAKANLIĞI DESTEK HİZMETLERİ DAİRESİ BAŞKANLIĞI
1.2. Adresi : Üniversiteler Mah. Dumlupınar Bulvarı, No: 161, 06800, ÇANKAYA/ANKARA
1.3. Telefon numarası : 03122873360 (2824)
1.4. İhale dokümanının görülebileceği ve indirilebileceği internet sayfası : https://ekap.kik.gov.tr/EKAP/
2- İhalenin
2.1. Tarih ve Saati : 09.11.2026 - 11:00
2.2. Yapılacağı (e-tekliflerin açılacağı)adres: Tarım ve Orman Bakanlığı Destek Hizmetleri Dairesi Başkanlığı, İnşaat ve Emlak Hizmetleri Daire Başkanlığı Üniversiteler Mah.Dumlupınar Bulvarı, No:161 Lodumlu-Çankaya/ANKARA
3- İhale konusu hizmet alımının
3.1 Adı : Kocaeli İli Tarım ve Orman Müdürlüğü Yeni Hizmet Binası Proje Hizmet Alım İşi
3.2. Niteliği, türü ve miktarı : 1 adet proje hizmet alım işi
Ayrıntılı bilgiye EKAP'ta yer alan ihale dokümanı içinde bulunan idari şartnameden ulaşılabilir.
3.3. Yapılacağı/teslim edileceği yer : Ankara
3.4. Süresi/teslim tarihi : İşe başlama tarihinden itibaren 150(YüzElli) gündür
3.5. İşe başlama tarihi : Sözleşmenin imzalandığı tarihten itibaren 5 gün içinde işe başlanacaktır.
4- Katılım ve yeterlik kriterleri:
4.1. Katılım ve yeterlik kriterlerine ilişkin istekliler tarafından e-teklif kapsamında sunulması gereken bilgi ve belgelere aşağıda yer verilmiştir:
4.1.1. Teklif mektubu.
4.1.2. Teklif vermeye yetkili olunduğunu gösteren bilgi ve belgeler:
4.1.2.1. Tüzel kişilerde; isteklilerin yönetimindeki görevliler ile ilgisine göre, ortaklar ve ortaklık oranlarına (halka arz edilen hisseler hariç)/üyelerine/kurucularına ilişkin bilgi ve belgeler.
4.1.2.2. Vekâleten ihaleye katılma halinde vekile ilişkin bilgi ve belgeler.
4.1.3. Geçici teminat.
4.1.4 İsteklinin iş ortaklığı olması halinde iş ortaklığı beyannamesi.
4.2. Ekonomik ve mali yeterliğe ilişkin bilgi ve belgeler ile bunların taşıması gereken kriterler: Ekonomik ve mali yeterliğe ilişkin bilgi, belge veya kriter belirtilmemiştir.
4.3. Mesleki ve teknik yeterliğe ilişkin bilgi ve belgeler ile bunların taşıması gereken kriterler:
4.3.1. Yapımla ilgili hizmet işlerinde son onbeş yıl içinde bedel içeren bir sözleşme kapsamında teklif edilen bedelin % 50 oranından az olmamak üzere, ihale konusu iş veya benzer işlere ilişkin iş deneyimini gösteren belgeler.
4.3.1.1. Tüzel kişi tarafından iş deneyimini göstermek üzere kullanılan belgenin, tüzel kişiliğin yarısından fazla hissesine sahip ve 4734 sayılı Kanuna göre yapılacak ihalelere ilişkin sözleşmelerin yürütülmesi konusunda temsile ve yönetime yetkili olan ortağına ait olması halinde, ticaret ve sanayi odası/ticaret odası bünyesinde bulunan ticaret sicili müdürlükleri veya yeminli mali müşavir ya da serbest muhasebeci mali müşavir tarafından ilk ilan tarihinden sonra düzenlenen ve düzenlendiği tarihten geriye doğru son bir yıldır kesintisiz olarak bu şartların korunduğunu gösteren, e-forma uygun belgenin kullanılması zorunludur.
4.3.1.2. 4734 sayılı Kanun kapsamındaki idarelere taahhüt edilenler dışında yurt dışında gerçekleştirilen işlerden elde edilen iş deneyiminin 13/1/2011 tarihli ve 6102 sayılı Türk Ticaret Kanununun 195 inci maddesinin ikinci fıkrası gereğince pay çoğunluğuna dayanarak kurulan şirketler topluluğu ilişkisi içinde kullanılması halinde bu hukuki ilişkiyi ve bu ilişkinin süresini tevsik eden belgelerin sunulması zorunludur.
4.4. Bu ihalede benzer iş olarak kabul edilecek işler:
4.4.1.
(B) ÜST YAPI (BİNA) İŞLERİ
III.GRUP:BİNA İŞLERİNE AİT PROJELERİNİN HAZIRLANMASI İŞİ
5- Ekonomik açıdan en avantajlı teklif sadece fiyat esasına göre belirlenecektir.
6- İhaleye sadece yerli istekliler katılabilecektir.
7- İhaleye teklif verecek olanların, EKAP hesabına giriş yaparak ihale dokümanını indirmeleri zorunludur.
8-Teklifler, EKAP üzerinden teklif mektubu ile ihaleye katılım belgesi ve diğer ekler kullanılarak hazırlanacak ve e-imza ile imzalanarak ihale tarih ve saatine kadar EKAP üzerinden gönderilecektir.
9- İstekliler tekliflerini, anahtar teslimi götürü bedel üzerinden vereceklerdir. İhale sonucunda, üzerine ihale yapılan istekliyle anahtar teslimi götürü bedel sözleşme imzalanacaktır.
10- Bu ihalede, işin tamamı için teklif verilecektir.
11- İstekliler teklif ettikleri bedelin %3'ünden az olmamak üzere kendi belirleyecekleri tutarda geçici teminat vereceklerdir.
12- Bu ihalede elektronik eksiltme yapılmayacaktır.
13- Verilen tekliflerin geçerlilik süresi, ihale tarihinden itibaren 60 (Altmış) takvim günüdür.
14- Konsorsiyum olarak ihaleye teklif verilemez.
15- Diğer hususlar:
İhalede Uygulanacak Sınır Değer Katsayısı (R) : Mühendislik Hizmetleri/0,72
Sınır değerin altında teklif sunan isteklilerin teklifleri açıklama istenilmeksizin reddedilecektir.

Resmi ilanlar www.ilan.gov.tr'de Basın-ILN02573565

MUHTELİF DERİNKUYU YAPILARINA AİT ELEKTRİK, MEKANİK VE İNŞAAT BAKIM-ONARIM VE YAPIM İŞİ

Muhtelif Derinkuyu Yapılarına Ait Elektrik, Mekanik ve İnşaat Bakım-Onarım ve Yapım İşi yapım işi 4734 sayılı Kamu İhale Kanununun 19 uncu maddesine göre açık ihale usulü ile ihale edilecek olup, teklifler sadece elektronik ortamda EKAP üzerinden alınacaktır.
İhaleye ilişkin ayrıntılı bilgiler aşağıda yer almaktadır:
İhale Kayıt Numarası (İKN) : 2026/1935325
1- İdarenin
1.1. Adı : ANKARA SU VE KANALİZASYON İDARESİ GENEL MÜDÜRLÜĞÜ TESİSLER DAİRESİ BAŞKANLIĞI
1.2. Adresi : Hacıbayram Mahallesi Kazım Kararabekir Caddesi No:70 Altındağ/ANKARA
1.3. Telefon numarası : 03126162473
1.4. İhale dokümanının görülebileceği ve indirilebileceği internet sayfası : https://ekap.kik.gov.tr/EKAP/
2- İhalenin
2.1. Tarih ve Saati : 11.11.2026 - 11:00
2.2. Yapılacağı (e-tekliflerin açılacağı) adres: Hacıbayram Mah. Kazım Karabekir Cad. No:70 Altındağ/ANKARA ASKİ Genel Müdürlüğü Destek Hizmetleri Dairesi Başkanlığı Toplantı Salonu
3- İhale konusu yapım işinin
3.1. Adı : Muhtelif Derinkuyu Yapılarına Ait Elektrik, Mekanik ve İnşaat Bakım-Onarım ve Yapım İşi
3.2. Niteliği, türü ve miktarı : 80 kalem inşaat, elektrik, mekanik ve bakım onarım iş kalemi
Ayrıntılı bilgiye EKAP'ta yer alan ihale dokümanı içinde bulunan idari şartnameden ulaşılabilir.
3.3. Yapılacağı/teslim edileceği yer : Ankara
3.4. Süresi/teslim tarihi : Yer tesliminden itibaren 360 (ÜçyüzAltmış) takvim günüdür.
3.5. İşe başlama tarihi : Sözleşmenin imzalandığı tarihten itibaren 10 gün içinde yer teslimi yapılarak işe başlanacaktır.
4- Katılım ve yeterlik kriterleri:
4.1. Katılım ve yeterlik kriterlerine ilişkin istekliler tarafından e-teklif kapsamında sunulması gereken bilgi ve belgelere aşağıda yer verilmiştir:
4.1.1. Teklif mektubu.
4.1.2. Teklif vermeye yetkili olunduğunu gösteren bilgi ve belgeler:
4.1.2.1. Tüzel kişilerde; isteklilerin yönetimindeki görevliler ile ilgisine göre, ortaklar ve ortaklık oranlarına (halka arz edilen hisseler hariç)/üyelerine/kurucularına ilişkin bilgi ve belgeler.
4.1.2.2. Vekâleten ihaleye katılma halinde vekile ilişkin bilgi ve belgeler.
4.1.3. Geçici teminat.
4.1.4 İsteklinin iş ortaklığı olması halinde iş ortaklığı beyannamesi.
4.1.5. İsteklinin alt yüklenicilere yaptırmayı düşündüğü işlerin listesi
4.2. Ekonomik ve mali yeterliğe ilişkin bilgi ve belgeler ile bunların taşıması gereken kriterler: Ekonomik ve mali yeterliğe ilişkin bilgi, belge veya kriter belirtilmemiştir.
4.3. Mesleki ve teknik yeterliğe ilişkin bilgi ve belgeler ile bunların taşıması gereken kriterler:
4.3.1. Son on beş yıl içinde bedel içeren bir sözleşme kapsamında taahhüt edilen ve teklif edilen bedelin % 100 oranından az olmamak üzere ihale konusu iş veya benzer işlere ilişkin iş deneyimini gösteren belgeler.
4.3.1.1. Tüzel kişi tarafından iş deneyimini göstermek üzere kullanılan belgenin, tüzel kişiliğin yarısından fazla hissesine sahip ve 4734 sayılı Kanuna göre yapılacak ihalelere ilişkin sözleşmelerin yürütülmesi konusunda temsile ve yönetime yetkili olan ortağına ait olması halinde, ticaret ve sanayi odası/ticaret odası bünyesinde bulunan ticaret sicili müdürlükleri veya yeminli mali müşavir ya da serbest muhasebeci mali müşavir tarafından ilk ilan tarihinden sonra düzenlenen ve düzenlendiği tarihten geriye doğru son bir yıldır kesintisiz olarak bu şartların korunduğunu gösteren, e-forma uygun belgenin kullanılması zorunludur.
4.3.1.2. 4734 sayılı Kanun kapsamındaki idarelere taahhüt edilenler dışında yurt dışında gerçekleştirilen işlerden elde edilen iş deneyiminin 13/1/2011 tarihli ve 6102 sayılı Türk Ticaret Kanununun 195 inci maddesinin ikinci fıkrası gereğince pay çoğunluğuna dayanarak kurulan şirketler topluluğu ilişkisi içinde kullanılması halinde bu hukuki ilişkiyi ve bu ilişkinin süresini tevsik eden belgelerin sunulması zorunludur.
4.4. Bu ihalede benzer iş olarak kabul edilecek işler ve benzer işe denk sayılacak mühendislik ve mimarlık bölümleri:
4.4.1. Bu ihalede benzer iş olarak kabul edilecek işler:
BIII:Bina İşleri veya DIV: Elektrik İşleri benzer iş olarak kabul edilecektir.
4.4.2. Bu ihalede benzer işe denk sayılacak mühendislik ve mimarlık bölümleri:
Elektrik-Elektronik Mühendisliği
İnşaat Mühendisliği
5- Ekonomik açıdan en avantajlı teklif sadece fiyat esasına göre belirlenecektir.
6- İhaleye sadece yerli istekliler katılabilecektir.
7- İhaleye teklif verecek olanların, EKAP hesabına giriş yaparak ihale dokümanını indirmeleri zorunludur.
8-Teklifler, EKAP üzerinden teklif mektubu ile ihaleye katılım belgesi ve diğer ekler kullanılarak hazırlanacak ve e-imza ile imzalanarak ihale tarih ve saatine kadar EKAP üzerinden gönderilecektir.
9- İstekliler tekliflerini, her bir iş kaleminin miktarı ile bu iş kalemleri için teklif edilen birim fiyatların çarpımı sonucu bulunan toplam bedel üzerinden teklif birim fiyat şeklinde vereceklerdir. İhale sonucunda, üzerine ihale yapılan istekliyle birim fiyat sözleşme imzalanacaktır.
10- Bu ihalede, işin tamamı için teklif verilecektir.
11- İstekliler teklif ettikleri bedelin %3'ünden az olmamak üzere kendi belirleyecekleri tutarda geçici teminat vereceklerdir.
12- Bu ihalede elektronik eksiltme yapılmayacaktır.
13- Verilen tekliflerin geçerlilik süresi, ihale tarihinden itibaren 90 (Doksan) takvim günüdür.
14- Konsorsiyum olarak ihaleye teklif verilemez.
15- Diğer hususlar:
İhalede Uygulanacak Sınır Değer Katsayısı (N) : 1
Sınır değerin altında teklif sunan isteklilerin teklifleri açıklama istenilmeksizin reddedilecektir.

Resmi ilanlar www.ilan.gov.tr'de Basın-ILN02574366

Trabzonspor'da Andre Onana kalesinde güven veriyor

TRABZON(AA) - Trendyol Süper Lig'in ilk 8 haftasında en az gol (5 gol) takım konumunda bulunan Trabzonspor'da kaleci Andre Onana performansıyla beğeni kazandı.

Trabzonspor'un Beşiktaş'ı 2-0 yendiği karşılaşmada yaptığı kurtarışlarla takımının galibiyetinde önemli rol oynayan Kamerunlu kaleci, bu sezon lig maçlarında rakiplerine kolay geçit vermedi.

Andre Onana, ligin ilk 8 haftasındaki Gençlerbirliği, Galatasaray, Samsunspor ve Beşiktaş maçlarında kalesini gole kapadı. Kasımpaşa, TÜMOSAN Konyaspor ve Başakşehir maçlarında birer gol yiyen Onana, sadece Amed Sportif Faaliyetler maçında 2 gole engel olamadı.

SON 3 MAÇTA GEÇİLMEDİ

Andre Onana, ligde son 3 karşılaşmada kalesinde gol görmedi.

Bordo-mavili futbolcu, Trabzonspor'un sahasında Galatasaray'ı 4-0, deplasmanda Samsunspor'u 3-0 ve Papara Park'ta Beşiktaş'ı 2-0 yendiği maçlarda kalesini kapadı.

BORDO-MAVİLİLER 2012-2013'TEN SONRA EN AZ GOL YEDİĞİ DÖNEMİ YAŞIYOR

Trabzonspor, ligde 8. haftalar itibarıyla 2012-2013 sezonundan sonra en az gol yediği dönemi yaşıyor

En son 2012-2013 sezonunda ilk 8 haftada 4 gol yiyen Karadeniz ekibi, 2013-2014 sezonunda bu dönemde 6, 2014-2015 sezonunda 11, 2015-2016 sezonunda 12, 2016-2017 sezonunda 10, 2017-2018 sezonunda 21, 2018-2019 sezonunda 11, 2019-2020 sezonunda kalesinde 10 gol gördü.

Bordo-mavili takım, 2020-2021 sezonunda 15 gol, 2021-2022 sezonunda 8, 2022-2023 sezonunda 11, 2023-2024 sezonunda 11, 2024-2025 sezonunda 6, 2025-2026 sezonunda da 6 gol yedi.

Muhammed Salah, gol krallığı yarışında zirvede

TRABZON(AA) - Trendyol Süper Lig'in 8. haftasında konuk ettiği Beşiktaş'ı 2-0 yenen Trabzonspor'da Mısırlı yıldız oyuncu Muhammed Salah, gol krallığı yarışında tek başına zirvede yer aldı.

Trendyol Süper Lig'in ilk 8 haftasında 18 kez rakip fileleri havalandıran Trabzonspor'un gollerinden 8'ini Salah kaydetti.

Mısırlı oyuncu, UEFA Konferans Ligi'nde 4-2 galip geldikleri KuPS Kuopio maçında da 1 gol attı.

LİGDE İLK SIRADA

Salah, Beşiktaş maçında attığı golle ligdeki gol sayısını 8'e yükselterek haftayı gol krallığı yarışında zirvede kapadı.

Bordo-mavili futbolcuyu 7 golle Başakşehir'den Eldor Shomurodov, Amed Sportif Faaliyetler'den Gift Orban ve Fenerbahçe'den Vedat Muric takip etti.

Gazetemizi "www.facebook.com/Sonsöz Gazetesi, İnstagram/sonsoz.gazetesi, X Sonsoz_Ankara ile www.sonsoz.com.tr" internet ve sosyal medya adreslerimizden tüm okuyucularımızın paylaşmına sunuyoruz.

19 LİTRELİK DAMACANA İÇME SUYU ALIMI

19 Litrelik Damacana İçme Suyu Alımı mal alımı 4734 sayılı Kamu İhale Kanununun 19 uncu maddesine göre açık ihale usulü ile ihale edilecektir.
İhaleye ilişkin ayrıntılı bilgiler aşağıda yer almaktadır:
İhale Kayıt Numarası (İKN) : 2026/2016325
1- İdarenin
1.1. Adı : MADEN TETKİK VE ARAMA GENEL MÜDÜRLÜĞÜ
1.2. Adresi : Çukurambar Mahallesi Dumlupınar Bulvarı No:11 Posta Kodu: 06530 ÇANKAYA/ANKARA
1.3. Telefon numarası : 03122012060
1.4. İhale dokümanının görülebileceği ve indirilebileceği internet sayfası : https://ekap.kik.gov.tr/EKAP/
2- İhalenin
2.1. Tarih ve Saati : 16.11.2026 - 10:30
2.2. Yapılacağı (e-tekliflerin açılacağı)adres: MTA Genel Müdürlüğü Toplantı Salonları
3- İhale konusu mal alımının
3.1. Adı : 19 Litrelik Damacana İçme Suyu Alımı
3.2. Niteliği, türü ve miktarı : 35.000 adet 19 Litrelik Damacana İçme Suyu
Ayrıntılı bilgiye EKAP'ta yer alan ihale dokümanı içinde bulunan idari şartnameden ulaşılabilir.
3.3. Yapılacağı/teslim edileceği yer : MTA Genel Müdürlüğü Merkez Kampüsü içerisinde yer alan 49 nokta ile Sincan Temelli-Malıköy'de 1241 ada 2 parselde bulunan TÜVEK Yerleşkesi noktası
3.4. Süresi/teslim tarihi : İdarenin 31.12.2027 tarihine kadar günlük veya haftalık ihtiyacına göre bir program dahilinde teslim edilecektir. Teslim ile ilgili diğer hükümler Teknik Şartnamenin ilgili maddelerine göre yapılacaktır .
3.5. İşe başlama tarihi : 01.01.2027
4- Katılım ve yeterlik kriterleri:
4.1. Katılım ve yeterlik kriterlerine ilişkin istekliler tarafından e-teklif kapsamında sunulması gereken bilgi ve belgelere aşağıda yer verilmiştir:
4.1.1. Teklif mektubu.
4.1.2. Teklif vermeye yetkili olunduğunu gösteren bilgi ve belgeler:
4.1.2.1. Tüzel kişilerde; isteklilerin yönetimindeki görevliler ile ilgisine göre, ortaklar ve ortaklık oranlarına (halka arz edilen hisseler hariç)/üyelerine/kurucularına ilişkin bilgi ve belgeler.
4.1.2.2. Vekâleten ihaleye katılma halinde vekile ilişkin bilgi ve belgeler.
4.1.3. Geçici teminat.
4.1.4 İsteklinin iş ortaklığı olması halinde iş ortaklığı beyannamesi.
4.1.5. Yerli malı teklif edenler lehine fiyat avantajından yararlanmak isteyen istekliler tarafından sunulacak yerli malı belgesi
4.2. Ekonomik ve mali yeterliğe ilişkin bilgi ve belgeler ile bunların taşıması gereken kriterler: Ekonomik ve mali yeterliğe ilişkin bilgi, belge veya kriter belirtilmemiştir.
4.3. Mesleki ve teknik yeterliğe ilişkin bilgi ve belgeler ile bunların taşıması gereken kriterler: Mesleki ve teknik yeterliğe ilişkin bilgi, belge veya kriter belirtilmemiştir.
5- Ekonomik açıdan en avantajlı teklif sadece fiyat esasına göre belirlenecektir.
6- İhaleye sadece yerli istekliler katılabilecektir.
7- İhaleye teklif verecek olanların, EKAP hesabına giriş yaparak ihale dokümanını indirmeleri zorunludur.
8-Teklifler, EKAP üzerinden teklif mektubu ile ihaleye katılım belgesi ve diğer ekler kullanılarak hazırlanacak ve e-imza ile imzalanarak ihale tarih ve saatine kadar EKAP üzerinden gönderilecektir.
9- İstekliler tekliflerini, her bir iş kaleminin miktarı ile bu iş kalemleri için teklif edilen birim fiyatların çarpımı sonucu bulunan toplam bedel üzerinden teklif birim fiyat şeklinde vereceklerdir. İhale sonucunda, üzerine ihale yapılan istekliyle birim fiyat sözleşme imzalanacaktır.
10- Bu ihalede, işin tamamı için teklif verilecektir.
11- İstekliler teklif ettikleri bedelin %3'ünden az olmamak üzere kendi belirleyecekleri tutarda geçici teminat vereceklerdir.
12- Bu ihalede elektronik eksiltme yapılmayacaktır.
13- Verilen tekliflerin geçerlilik süresi, ihale tarihinden itibaren 60 (Altmış) takvim günüdür.
14- Konsorsiyum olarak ihaleye teklif verilemez.
15- Diğer hususlar: Teklif fiyatı ihale komisyonu tarafından aşırı düşük olarak tespit edilen isteklilerden Kanunun 38 inci maddesine göre açıklama istenecektir.

Resmi ilanlar www.ilan.gov.tr'de Basın-ILN02574484

ARAÇ KİRALAMA HİZMETİ ALINACAKTIR

2027 Yılı Personel Servis Taşımacılığı hizmet alımı 4734 sayılı Kamu İhale Kanununun 19 uncu maddesine göre açık ihale usulü ile ihale edilecektir.
İhaleye ilişkin ayrıntılı bilgiler aşağıda yer almaktadır:
İhale Kayıt Numarası (İKN) : 2026/2003670
1- İdarenin
1.1. Adı : ORTA ANADOLU GÜMRÜK VE DIŞ TİCARET BÖLGE MÜDÜRLÜĞÜ MERKEZ TASFİYE İŞLETME MÜDÜRLÜĞÜ
1.2. Adresi : Bahçekapı Mah. Okul Sok. No:5 ETİMESGUT/ANKARA
1.3. Telefon numarası : 03122452421
1.4. İhale dokümanının görülebileceği ve indirilebileceği internet sayfası : https://ekap.kik.gov.tr/EKAP/
2- İhalenin
2.1. Tarih ve Saati : 13.11.2026 - 10:00
2.2. Yapılacağı (e-tekliflerin açılacağı)adres: Merkez Tasfiye İşletme Müdürlüğü (Bahçekapı Mahallesi Okul Caddesi No:5 Etimesgut/ANKARA)
3- İhale konusu hizmet alımının
3.1 Adı : 2027 Yılı Personel Servis Taşımacılığı
3.2. Niteliği, türü ve miktarı : Ergazi Yerleşkesinde görevli personelin 249 iş günü (249 sefer) , güvenlik personelinin 365 gün (730 sefer) işe geliş/gidişlerinin Teknik Şartname EK-1 de belirtilen toplam 8 adet Ankara İli 'C' servis plakalı taşıtla sağlanması işi.
Ayrıntılı bilgiye EKAP'ta yer alan ihale dokümanı içinde bulunan idari şartnameden ulaşılabilir.
3.3. Yapılacağı/teslim edileceği yer : Personelin ikametgah adresleri baz alınarak teknik şartnamede belirtilen güzergahlar takip edilerek Ankara ili Ergazi Yerleşkesinde bulunan İdare Hizmet Binalarına geliş ve gidişlerinin sağlanması.
3.4. Süresi/teslim tarihi : İşe başlama tarihi 01.01.2027, işin bitiş tarihi 31.12.2027
3.5. İşe başlama tarihi : 01.01.2027
4- Katılım ve yeterlik kriterleri:
4.1. Katılım ve yeterlik kriterlerine ilişkin istekliler tarafından e-teklif kapsamında sunulması gereken bilgi ve belgelere aşağıda yer verilmiştir:
4.1.1. Teklif mektubu.
4.1.2. Teklif vermeye yetkili olunduğunu gösteren bilgi ve belgeler:
4.1.2.1. Tüzel kişilerde; isteklilerin yönetimindeki görevliler ile ilgisine göre, ortaklar ve ortaklık oranlarına (halka arz edilen hisseler hariç)/üyelerine/kurucularına ilişkin bilgi ve belgeler.
4.1.2.2. Vekâleten ihaleye katılma halinde vekile ilişkin bilgi ve belgeler.
4.1.3. Geçici teminat.
4.1.4 İsteklinin iş ortaklığı olması halinde iş ortaklığı beyannamesi.
4.2. Ekonomik ve mali yeterliğe ilişkin bilgi ve belgeler ile bunların taşıması gereken kriterler:
4.2.1. İsteklinin ihalenin yapıldığı yıldan önceki yıla ait yıl sonu bilanço bilgileri:
Sunulan bilanço veya eşdeğer belgelerde;
a) Cari oranın (dönen varlıklar/kısa vadeli borçlar) en az 0,75 olduğunu, b) Öz kaynak oranının (öz kaynaklar/toplam aktif) en az 0,15 olduğunu,
c) Kısa vadeli banka borçlarının öz kaynaklara oranının 0,50'den küçük olduğunu ve belirtilen üç kriterin birlikte sağlandığını göstermek üzere yıl sonu bilanço belgelerine ilişkin bilgileri belirtebilirler.
Yukarıda belirtilen kriterleri bir önceki yılda sağlayamayanlar, son iki yıla ait belgelerine ilişkin bilgileri sunabilirler. Bu takdirde, son iki yılın parasal tutarlarının ortalaması üzerinden yeterlik kriterlerinin sağlanıp sağlanmadığına bakılır.
4.2.2. İş hacmini gösteren belgeler:
a) İhalenin yapıldığı yıldan önceki yıla ait toplam ciroyu gösteren gelir tablosu,
b) Hizmet işleri ile ilgili ciro tutarını gösteren belgeler,
Bu belgelerden birinin sunulması yeterlidir.
Toplam cironun teklif edilen bedelin %25'inden , hizmet işleri ile ilgili cironun ise teklif edilen bedelin %15'inden az olmaması gerekir. Bu kriterlerden herhangi birini sağlayan ve sağladığı kritere ilişkin belgeyi sunan istekli yeterli kabul edilir.
Bu kriterleri bir önceki yılda sağlayamayanlar, son iki yıla ait belgelerini sunabilirler. Bu takdirde son iki yılın parasal tutarlarının ortalaması üzerinden yeterlik kriterlerinin sağlanıp sağlanamadığına bakılır.
4.3. Mesleki ve teknik yeterliğe ilişkin bilgi ve belgeler ile bunların taşıması gereken kriterler:
4.3.1. Son beş yıl içinde bedel içeren bir sözleşme kapsamında kabul işlemleri tamamlanan ve teklif edilen bedelin % 40 oranından az olmamak üzere, ihale konusu iş veya benzer işlere ilişkin iş deneyimini gösteren belgeler veya teknolojik ürün deneyim belgesi.
4.3.1.1. Tüzel kişi tarafından iş deneyimini göstermek üzere kullanılan belgenin, tüzel kişiliğin yarısından fazla hissesine sahip ve 4734 sayılı Kanuna göre yapılacak ihalelere ilişkin sözleşmelerin yürütülmesi konusunda temsile ve yönetime yetkili olan ortağına ait olması halinde, ticaret ve sanayi odası/ticaret odası bünyesinde bulunan ticaret sicili müdürlükleri veya yeminli mali müşavir ya da serbest muhasebeci mali müşavir tarafından ilk ilan tarihinden sonra düzenlenen ve düzenlendiği tarihten geriye doğru son bir yıldır kesintisiz olarak bu şartların korunduğunu gösteren, e-forma uygun belgenin kullanılması zorunludur.
4.3.1.2. 4734 sayılı Kanun kapsamındaki idarelere taahhüt edilenler dışında yurt dışında gerçekleştirilen işlerden elde edilen iş deneyiminin 13/1/2011 tarihli ve 6102 sayılı Türk Ticaret Kanununun 195 inci maddesinin ikinci fıkrası gereğince pay çoğunluğuna dayanarak kurulan şirketler topluluğu ilişkisi içinde kullanılması halinde bu hukuki ilişkiyi ve bu ilişkinin süresini tevsik eden belgelerin sunulması zorunludur.
4.4. Bu ihalede benzer iş olarak kabul edilecek işler:
4.4.1.
Kamu veya özel sektöre tek sözleşme kapsamında tamamlanmış her türlü personel veya öğrenci servis taşımacılığı hizmet alım işleri, iş deneyiminde değerlendirilecek benzer iş olarak kabul edilecektir.
5- Ekonomik açıdan en avantajlı teklif sadece fiyat esasına göre belirlenecektir.
6- İhaleye sadece yerli istekliler katılabilecektir.
7- İhaleye teklif verecek olanların, EKAP hesabına giriş yaparak ihale dokümanını indirmeleri zorunludur.
8-Teklifler, EKAP üzerinden teklif mektubu ile ihaleye katılım belgesi ve diğer ekler kullanılarak hazırlanacak ve e-imza ile imzalanarak ihale tarih ve saatine kadar EKAP üzerinden gönderilecektir.
9- İstekliler tekliflerini, her bir iş kaleminin miktarı ile bu iş kalemleri için teklif edilen birim fiyatların çarpımı sonucu bulunan toplam bedel üzerinden teklif birim fiyat şeklinde vereceklerdir. İhale sonucunda, üzerine ihale yapılan istekliyle birim fiyat sözleşme imzalanacaktır.
10- Bu ihalede, işin tamamı için teklif verilecektir.
11- İstekliler teklif ettikleri bedelin %3'ünden az olmamak üzere kendi belirleyecekleri tutarda geçici teminat vereceklerdir.
12- Bu ihalede elektronik eksiltme yapılmayacaktır.
13- Verilen tekliflerin geçerlilik süresi, ihale tarihinden itibaren 120 (YüzYirmi) takvim günüdür.
14- Konsorsiyum olarak ihaleye teklif verilemez.
15- Diğer hususlar:
İhalede Uygulanacak Sınır Değer Katsayısı (R) : Personel/Öğrenci Taşıma Hizmetleri/0,78
Sınır değerin altında teklif sunan isteklilerin teklifleri açıklama istenilmeksizin reddedilecektir.

Resmi ilanlar www.ilan.gov.tr'de Basın-ILN02573720

Gazetemizi "www.facebook.com/Sonsöz Gazetesi, instagram/sonsoz.gazetesi, X Sonsoz_Ankara ile www.sonsoz.com.tr" internet ve sosyal medya adreslerimizden tüm okuyucularımızın paylaşmına sunuyoruz.

21 EKİM 2026 ÇARŞAMBA

"SONSÖZ SİZİN"

SONSÖZ

Gazetemizi Sosyal Medya Hesaplarımızdan Takip Edebilirsiniz

Sonsöz Gazetesi
sonsoz.gazetesi
Sonsoz_Ankara
www.sonsoz.com.tr

Temelli, Küresel Veri Merkezi Yatırımlarının Yeni Üssü Oluyor

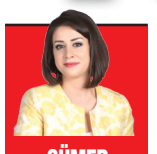

SÜMER TAŞKIRAN

Sanayi ve Teknoloji Bakanı Mehmet Fatih Kacır, Rönesans Holding ile Digital Realty iş birliğinde Ankara Temelli Başkent Organize Sanayi Bölgesi'nde hayata geçirilecek veri merkezinin temel atma töreninde konuştu. Kacır, ilk etapta 22 megavat kapasiteyle planlanan yatırımın tüm aşamaları tamamlandığında 4,1 milyar dolarlık sabit sermaye yatırımına ulaşacağını belirtti.

TÜRKİYE'NİN dijital altyapısını güçlendirmeye yönelik yatırımlara bir yenisi daha eklendi. Rönesans Holding ve Digital Realty iş birliğiyle Ankara Temelli'de, Başkent Organize Sanayi Bölgesi bünyesinde kurulacak veri merkezinin temel atma töreni gerçekleştirildi.

Törende konuşan Sanayi ve Teknoloji Bakanı Mehmet Fatih Kacır, veri merkezlerinin dijital ekonomi, yapay zekâ ve veri güvenliği açısından stratejik önem taşıdığına dikkat çekerek yatırımın Türkiye'nin teknoloji altyapısına önemli katkı sağlayacağını ifade etti.

Kacır, ilk etapta 450 milyon dolarlık altyapı ve bina yatırımıyla başlayacak tesisin 22 megavat kapasiteye sahip olacağını, sonraki aşamada ise 900 milyon dolarlık gelişmiş soğutma sistemleri ve yüksek kapasiteli bilişim altyapısının devreye alınmasının öngörüldüğünü belirtti. Tüm aşamaların tamamlanmasıyla Ankara Temelli'deki projenin 4,1 milyar dolarlık sabit sermaye yatırımına ulaşacağını kaydetti.

VERİ MERKEZLERİ KÜRESEL REKABETİN ANAHTARI

Verinin günümüzde ülkeler ve şirketler için stratejik bir kaynak hâline geldiğini belirten Kacır, veriye sahip olmanın yanı sıra onu işleyebilmenin ve ekonomik değere dönüştürebilmenin de kritik önem taşıdığını söyledi. Veri merkezlerinin bu dönüşümle birlikte geleneksel işlevlerinin ötesine geçtiğini vurgulayan Bakan Kacır, 2025 yılında dünya genelinde açıklanan yeni uluslararası yatırım projelerinin toplam değerinin beşte birinden fazlasını veri merkezi yatırımlarının oluşturduğunu aktardı. Küresel veri merkezlerinin toplam kurulu güç kapasitesinin 2025'te yaklaşık 103 gigavattan 2030'da 200 gigavata ulaşmasının öngörüldüğünü belirten Kacır, dijital altyapının önümüzdeki dönemde ekonomik ve teknolojik rekabetin temel unsurlarından biri olacağını ifade etti.

"DİJİTAL EGEMENLİK, MİLLİ BAĞIMSIZLIĞIN AYRILMAZ BİR PARÇASI"

Cumhurbaşkanı Recep Tayyip Erdoğan'ın liderliğinde yürütülen Milli Teknoloji Hamlesi kapsamında Türkiye'nin teknoloji geliştirme ve üretme kapasitesini artırmaya yönelik çalışmaların sürdüğünü belirten Kacır, dijital egemenliğin milli bağımsızlığın ayrılmaz bir parçası olduğuna işaret etti. Türkiye'nin verilerinin güvenliğini sağlaması, kritik dijital sistemlerinin sürekliliğini koruması ve yapay zekâ alanında öncü ülkeler arasında yer alması için güçlü bir veri merkezi altyapısına ihtiyaç duyduğunu dile getiren Kacır, bakanlık olarak veri merkezi ve bulut bilişim yatırımlarını geliştirmeye, yüksek hesaplama kapasitesini artırmaya ve küresel teknoloji yatırımlarını Türkiye'ye çekmeye yönelik destekler sunduklarını kaydetti.

Türk Ulusal Bilim e-Altyapısı (TRUBA) bünyesinde 80 bini aşkın işlemci çekirdeği, 504 grafik işlem birimi ve 26 petabayt veri depolama kapasitesine ulaşıldığını belirten Kacır, bugüne kadar 8 bin 900'ü aşkın araştırmacının bu altyapıdan yararlandığını söyledi. EuroHPC Ortak Girişimi aracılığıyla Avrupa genelindeki yüksek başarımlı hesaplama altyapılarının Türk araştırmacıların erişimine sunulduğunu da ifade eden Kacır, yatırım teşvikleriyle 2012'den bu yana 42 milyar liralık veri merkezi yatırımının önünün açıldığını bildirdi.

HIT-30 PROGRAMIYLA YÜKSEK TEKNOLOJİ YATIRIMLARINA DESTEK

Türkiye'nin yüksek teknoloji yatırımlarında uluslararası bir çekim merkezi hâline getirilmesi amacıyla yürütülen HIT-30 Programı kapsamında, 2030'a kadar 30 milyar dolarlık destek çerçevesinin devreye alındığını hatırlatan Kacır, dijital altyapıya yönelik özel çağrıların da bu programın önemli bileşenleri arasında yer aldığını belirtti.

HIT-Veri Merkezi Çağrısı kapsamında 1,5 milyar dolarlık destek bütçesiyle yüksek kapasiteli, güvenli ve enerji verimli veri merkezi yatırımlarının hızlandırılmasının hedeflendiğini aktaran Kacır, asgari 30 megavat kapasiteye sahip nitelikli tesislerin kurulumu için destekler sunulduğunu kaydetti. Bulut tabanlı altyapı yatırımlarını teşvik etmek üzere 1,6 milyar dolarlık bütçeye sahip HIT-Yapay Zekâ Çağrısı'nın da hayata geçirildiğini belirten Kacır, HIT-Kuantum Çağrısı ile geleceğin teknolojileri arasında gösterilen kuantum alanında Türkiye'nin altyapısının oluşturulmasının amaçlandığını söyledi.

2030 HEDEFİ: EN AZ 1 GİGAVAT VERİ MERKEZİ KAPASİTESİ

Türkiye'nin 2026-2030 Yapay Zekâ Eylem Planı kapsamında dijital altyapı ve hesaplama kapasitesine yönelik hedeflerini de paylaşan Bakan Kacır, 2030 yılına kadar ülkenin kurulu veri merkezi gücünü en az 1 gigavata çıkarmayı amaçladıklarını açıkladı.

Veri merkezleri, bulut bilişim ve yapay zekâ altyapılarında ağırlıklı olarak özel sektör eliyle 2030'a kadar 10 milyar doların üzerinde yatırımın hayata geçirilmesinin öngörüldüğünü belirten Kacır, Yapay Zekâ Büyüme Bölgeleri ve Herkes İçin GPU Programı aracılığıyla araştırmacıların, girişimcilerin ve bilim insanlarının güçlü hesaplama altyapılarına erişiminin kolaylaştırılacağını ifade etti.

ANKARA VE İSTANBUL İÇİN 10 MİLYAR DOLARI AŞAN YATIRIM VİZYONU

Ankara Temelli'de temeli atılan veri merkezi yatırımını Türkiye'nin dijital bağımsızlığını güçlendirme ve küresel dijital ekonomideki payını artırma yolunda önemli bir adım olarak nitelendiren Kacır, Rönesans ile Digital Realty'nin Ankara ve İstanbul'da gerçekleştirmeyi öngördüğü yatırımların toplamının 10 milyar doları aşmasının hedeflendiğini belirtti.

İki firmanın yatırımlarıyla oluşturulması planlanan 200 megavatlık kapasitenin, Türkiye'nin 2030 yılı için belirlediği 1 gigavatlık veri merkezi gücü hedefinin beşte birine karşılık geldiğini kaydeden Kacır, Türkiye'nin stratejik coğrafi konumu, sanayi ve enerji altyapısı, yenilenebilir enerji potansiyeli ve nitelikli insan kaynağıyla küresel veri merkezi yatırımları açısından önemli avantajlara sahip olduğunu vurguladı. Veri merkezlerinin geleceğinde yalnızca yüksek hesaplama kapasitesinin değil, enerji ve kaynak verimliliğinin de belirleyici olacağını ifade eden Kacır, Temelli'deki tesisin tasarımından işletmesine kadar sürdürülebilirlik ve verimlilik ilkelerinin gözetilmesinin önemine dikkat çekti.

"GÖREVİMİZ VERİNİN ÜZERİNDE SÖRF YAPMAK"

TBMM Dışişleri Komisyonu Başkanı ve AK Parti Ankara Milletvekili Fuat Oktay ise törende yaptığı konuşmada, başkentin nüfusu, organize sanayi bölgeleri ve dış ticaret hacmiyle kritik bir üretim merkezi olduğunu söyledi. Ankara'nın savunma sanayisi ve yüksek teknolojide de öncü rolü bulunduğuna işaret eden Oktay, "Savunma sanayisinde dünyada ilk 100'e giren 5 Türk firmamızın tamamı Ankara'dadır. Başkent aynı zamanda 81 il içinde inovasyonda Türkiye birincisidir. Dolayısıyla böyle bir şehir bu büyüklükteki yatırımları fazlasıyla hak ediyor." dedi.

Oktay, geçmişte e-Devlet ve Coğrafi Bilgi Sistemleri projelerinde yürüttükleri çalışmalara ilişkin bilgi vererek, dijital dönüşümün sadece veri toplamakla sınırlı kalamayacağını vurguladı. Yapay zeka ve büyük verinin ekonomiye entegre edilmesi gerektiğine dikkati çeken Oktay, şöyle konuştu: "Büyük veriye ulaşmak, tek başına dijital ekonomiden faydalanmak ya da dijitalleşmek demek değildir. Bu veriyi analiz etmediğiniz, karar destek sistemleriyle karar mekanizmalarına ve yönetim sistemlerine dahil etmediğiniz sürece bir şey ifade etmez. Yani sadece büyük verinin hamallığını yaparsınız. Oysa bizim görevimiz hamallık yapmak değil, o verinin üzerinde sörf yapmaktır. Verinin üzerinde sörf yaptığınızda trilyonlarca dolarlık dijital ekonomiden gerçek payı alırsınız." Türkiye'nin Avrupa, Orta Doğu, Asya, Kafkaslar ve Türk dünyasının kesişiminde yer aldığına işaret eden Oktay, bu stratejik konumun dijital veri akışında ve veri merkezlerinde ülkeye muazzam bir avantaj sunduğunu dile getirdi.

"HEDEFİMİZ TÜRKİYE'Yİ AVRUPA'NIN 5'İNCİ BÜYÜK VERİ MERKEZİ ÜSSÜ YAPMAK"

Rönesans Holding Onursal Başkanı Erman Ilıcak, Türkiye'nin geçmişten bugüne yakaladığı siyasi istikrar ve reform hamleleriyle büyük yatırımlara ev sahipliği yaptığını söyledi. Yeni dönemin en kritik önceliğinin veri güvenliği ve yapay zeka altyapıları olduğuna işaret eden Ilıcak, Avrupa'nın üçüncü büyük elektrik üreticisi olan Türkiye'nin veri merkezleri için eşsiz bir potansiyele sahip olduğunu bildirdi.

Ilıcak, dünyanın bu alanda çekimser kaldığı bir dönemde Türkiye'nin önemli bir vizyon ortaya koyduğuna dikkati çekerek, "Hedefimiz, Türkiye'yi Fransa, Almanya, İngiltere ve Hollanda'nın ardından Avrupa'nın 5'inci büyük veri merkezi merkezi haline getirmektir." dedi. Ankara Temelli Kampüsü'nün ilk etabının 22 megavatlık kapasiteye sahip olacağını, 450 milyon dolarlık altyapı ve bina yatırımının ardından hizmet sağlayıcı firmaların 900 milyon dolarlık teknoloji yatırımı yapacağını anlatan Ilıcak, projenin 3 etabı tamamlandığında toplam yatırım büyüklüğünün 4,1 milyar dolara ulaşacağı ve 3 yıl içinde ülkeye kazandırılacağı bilgisini verdi.

Ilıcak, İstanbul'un Deliklikaya bölgesindeki merkezin temelinin ise şubat ayında atılacağını aktararak, şu değerlendirmede bulundu: "Deliklikaya'da 120 megavatlık kapasiteyle Türkiye'nin en büyük veri merkezi kampüslerinden birini hayata geçireceğiz. Burada Rönesans olarak 1,7 milyar dolar, kiracılarımız ve iş ortaklarımızla birlikte ise 3,5 milyar dolar olmak üzere toplamda 5,2 milyar dolarlık bir yatırım gerçekleşecek. Türkiye krizleri fırsata çevirme ve büyük dönüşümleri başarma kabiliyetine sahip. Sayın Bakanımızın koyduğu 1000 megavat hedefini şahsi kanaatimce 2 bin megavata çıkarabiliriz. Amacımız Türkiye'ye 80 milyar dolarlık bir ekosistem yatırımı çekmek olmalı. Bu 2 bin megavatlık kapasitenin yaklaşık 600 megavatlık yani yüzde 30'luk kısmını, daha önceki mega projelerde olduğu gibi hayata geçirmeye hazırız."

ANKARA'NIN ARDINDAN İSTANBUL'DA DA YATIRIMLAR YOLDA

Digital Realty EMEA Bölgesi Başkanı Paula Cogan da Türkiye'nin Avrupa, Orta Doğu ve Asya'nın kesişim noktasında, dünyada benzersiz bir konuma sahip olduğunu, ülkenin nüfusu, artan bulut kullanımı ve yapay zekaya yönelik hızla artan ilgisiyle bölgenin en hızlı büyüyen dijital ekonomilerden birine ev sahipliği yaptığını belirtti.

Temelli'de yalnızca bir veri merkezi inşa etmediklerini, bundan çok daha fazlasını yaptıklarını vurgulayan Cogan, bu kampüsün bulut sağlayıcılarına, işletmelere, finans kuruluşlarına ve kamu sektörüne hizmet sunmak için tasarlandığını dile getirdi. Cogan, merkezin 2028'de tamamlandığında Türkiye'deki en gelişmiş dijital altyapı platformlarından biri olarak yerini alacağını ifade etti.

TÖRENİN ARDINDAN FİDAN DİKİMİ

Ankara Temelli Veri Merkezi Temel Atma Töreni'nde konuşan Bakan Kacır, yatırımın Türkiye'nin dijital verimliliğini artıracağını belirterek projede emeği geçenleri tebrik etti ve tesisin hayırlı olmasını diledi. Programın ardından Sanayi ve Teknoloji Bakanı Kacır ile beraberindeki ekip, alanda fidan dikimi gerçekleştirdi.

PGL PROFESYONELLİĞE GEÇİŞ LİGİ

ÖZEL HABER SONSÖZ GAZETESİ

PGL'DE YENİ SEZON START ALDI

YALÇIN ERCAN

2026- 2027 (PGL) ilk hafta maçları ile start aldı. Toplam 150 takımın 12 grupta mücadele edeceği ligde, grup müsabakalarının tamamlanmasının ardından oynanacak play-off süreçleri sonunda 6 takım TFF 3. Lig'e yükselecek. 3 grupta 11 takım, 3 grupta 12 takım, 3 grupta 13 takım ve 3 grupta da 14 takım yer alıyor. 5 Ankara takımının da bulunduğu 7. grupta ilk hafta maçlarında alınan sonuçlar şöyle:

Aladağspor - Eskişehir D. Spor	1-3
Kahramankazan Bld - Safranbolu	1-0
C. De Madrid Başarı - K. Ören Bağlum	0-1
Polatlı 1926 - Art Kayadibi	2-1
Hacılar Bld - Cide Bld	0-0
Sinopspor - Ankara TKİ	2-0
G. Mimar Sinan - Çankırı FK	1-2

Aladağspor - Eskişehir D. Spor :1-3
Kahramankazan Bld - Safranbolu :1-0
C. De Madrid Başarı - K. Ören Bağlum : 0-1
Polatlı 1926 - Art Kayadibi :2-1
Hacılar Bld - Cide Bld : 0-0
Sinopspor - Ankara TKİ :2-0
G. Mimar Sinan - Çankırı FK :1-2

Kahramankazan Belediyespor PGL'de ilk maçında sahasında konuk ettiği Safranboluspor'u, Serhat Kadir Tufan'ın 38. dakikada kaydettiği golle 1-0 mağlup ederek sezona 3 puanla başladı. Kahramankazan ekibi 2. hafta maçında pazar günü Osmanlı Stadında, Coffee De Madrid Başarı 2025 Spor Kulübü'ne konuk olacak.